Annuncia-se Uma Colligação de Interventores Nortistas Para Pleitear Junto ao Governo o Adiamento das Eleições

12 PAGINAS — **Diario Carioca** — 100 REIS

Fundador: J. E. DE MACEDO SOARES

Anno VI — Numero 1.410 | Rio de Janeiro, Terça-feira, 14 de Março | Praça Tiradentes n.° 77

Bibliotheca Nacional Av. Rio Branco

Serão Adiadas as Eleições?

ARREGIMENTAM-SE OS INTERVENTORES NORTISTAS NO SENTIDO DE PLEITEAREM O ADIAMENTO DO PLEITO POR UM MEZ

MACEIO, 13 — (A. B.) — Até agora nada de positivo se sabia com relação ao assumpto ventilado nos diversos encontros que se vêm realizando entre interventores nortistas. Podemos, todavia, informar, de boa fonte, que, reflectindo a opinião geral de seus respectivos Estados, os delegados do Governo Provisorio no Norte trocaram idéas sobre o adiamento, por um mez, das eleições marcadas para maio.

Caracteriza-se nitidamente o movimento collectivo, de grande envergadura, por todo o Norte, no sentido de pleitear junto ao sr. Getulio Vargas essa medida, certo de que traria ella consideravel augmento de coefficiente eleitoral e concorreria para que o pleito tivesse plena feição de um grande movimento nacional.

Ministro José Americo, actualmente no Nordéste, que foi a primeira figura do governo a se manifestar, em entrevista a esta folha, favoravel ao adiamento das eleições

Em favor do adiamento argumenta-se com a recente fundação dos partidos estaduaes que sómente agora vem de ser concretizada, elemento consideravel na intensificação do alistamento de eleitores.

Pela Democracia Integral!

Programma Approvado na Convenção do Partido Popular Radical do E. do Rio

O Brasil será constituido numa democracia, participando o povo tão largamente quanto possivel de sua orientação politica, influindo quer pelo voto, quer pela iniciativa das leis, quer pelo referendum na marcha do seu governo.

O Partido é radicalmente adverso á democracia social ou a qualquer outra doutrina e acção contrarias á democracia politica.

O Partido será fiel á tradição republicana, isto é, ao regime dos mandatos politicos temporarios, sem privilegios de classes, sem prerogativas de castas ou de profissões, devendo a Constituição do paiz ser votada, exclusivamente, pelos representantes da Nação, eleitos pelo suffragio universal.

O Partido pugnará:

1 — Pelo regime dos tres poderes independentes e harmonicos.

2 — Pelo voto secreto e pelo systema proporcional.

3 — Pela federação. Pela autonomia dos Estados e Municipios; assegurando, por uma justa distribuição de rendas, a esses ultimos uma administração efficaz.

4 — Pela defesa do conceito moderno da propriedade, seus direitos e deveres sociaes.

5 — Pela justiça dual, e medidas que possam proporcionar, opportunamente, a decretação de sua gratuidade. Pela unidade de processo. Pela vitaliciedade, inamovibilidade e irreductibilidade dos vencimentos dos membros da magistratura e pela renovação dos seus quadros pela limitação da edade. Por leis garantidoras da estabilidade dos serventuarios de justiça e membros do Ministerio Publico.

6 — Por uma legislação do trabalho, baseada na dignidade do proletario e sua protecção legal, bem como pela defesa e assistencia das classes trabalhadoras inspiradas na justiça social e na fraternidade humana.

7 — Por uma legislação de cooperação, respeitado o principio de liberdade de associação.

8 — Pela substituição gradativa dos impostos indirectos pela tributação directa.

9 — Por uma legislação que assegure o aperfeiçoamento eugenico do povo, de accordo com os modernos conhecimentos scientificos.

10 — Pela diffusão do ensino primario gratuito, obrigatorio desde que seja possivel, respeitadas as convicções religiosas, com direito á solicitação de uma assistencia moral dentro da mais completa liberdade espiritual. Pela maior disseminação do ensino technico-profisional, notadamente agricola.

11 — Pela intervenção do Estado, no tocante á producção, exclusivamente, para coordenar, orientar e auxiliar a iniciativa individual. Pelo desenvolvimento do credito agricola.

12 — Pela racionalização dos meios de protecção ás industrias nacionaes.

13 — Pela obrigatoriedade da applicação das taxas e impostos arrecadados, de accordo com os fins especificados ou preestabelecidos em lei.

14 — Pela elaboração do Estatuto do Funccionalismo, que consignará os direitos e deveres dos funccionarios em face do Estado, assegurando-lhes estabilidade, assistencia e aposentadoria.

15 — Pela instituição da familia, como base da organização social, opondo-se a qualquer medida que perturbe a tradição nacional na constituição do lar, na responsabilidade de immediata dos paes, na educação dos filhos, e no respeito ás crenças de todos os brasileiros.

Nictheroy, 11 de março de 1933.

Uma commissão especial examinará os principaes problemas fluminenses, notadamente os economicos, de accordo com os principios geraes, estabelecidos pelo programma do Partido, para orientar a acção immediata do mesmo em próI das soluções que forem adoptadas.

A BATINA E A CONSTITUINTE

TEMOS EM NOSSA HISTORIA EXEMPLOS DE GRANDES CLERIGOS QUE FIZERAM POLITICA, NA EXPRESSÃO MAIS NOBRE DA PALAVRA

Cardeal d. Sebastião Leme

Consta que o sr. Cardeal determinou a todos os arcebispos e bispos do paiz que não permittam aos sacerdotes da egreja se façam candidatos á proxima Constituinte.

A noticia vem do Rio Grande do Sul e não está ainda confirmada. Coincide precisamente com um informe mandado da Bahia, segundo o qual um dos candidatos do partido situacionista do Estado será precisamente o padre Galrão, uma das batinas politicas mais velhas do Brasil.

Igualmente um padre do Pará, o rev. Leandro Pinheiro, é candidato da situação a Constituinte. Não sabemos de outros, mas deve haver.

Ha por ahi quem diga que estamos perdidos agora, porque entram na politica duas saias: a mulher e o sacerdote. Nada mais injusto.

Temos em nossa historia exemplos de grandes tonsuras fazendo politica, e grande politica. Lembremo-nos desde logo de Frei Caneca, do padre Martiniano de Alencar, do padre Feijó e não poucos outros que se sacrificaram pela liberdade dos brasileiros ou serviram sem maior sacrificio, mas benemeritamente, á causa da Patria.

A separação da Egreja do Estado aquietou a sotaina durante toda a Republica Velha. Se não era o unico, o padre Galrão era dos pouquissimos clerigos que politicavam.

Mas agora... Estarão mesmo prohibidos pelo Cardeal? Ficarão sós em campo as mulheres?

E' Gravissima a Situação Européa

O Departamento do Estado Não Está Indifferente ás Dissenções do Velho Mundo

A TENSÃO REINANTE NAS RELAÇÕES GERMANO-POLONEZAS

WASHINGTON, 13 — (Havas) — A gravidade da situação na Europa Central e a tensão das relações germano-polonezas, por motivo do corredor de Dantzig, estariam sendo objecto de cogitações, por parte do Departamento de Estado. Embora esteja, sendo mantida reserva a respeito, affirma-se que as relações inter-européas serão motivo das proximas entrevistas dos srs. Norman Davis, delegado norte-americano á Conferencia do Desarmamento, e Cordell Hull, secretario de Estado, com o presidente Franklin Roosevelt.

As Palavras e os Actos

O MINISTRO JUAREZ TAVORA, PRONUNCIANDO-SE PELA AMNISTIA, MOSTRA-SE CONTRARIO A'S INJUSTIÇAS QUE TIRAM O PÃO DAS CRIATURAS, LANÇANDO-AS NA MISERIA

O Caso dos Funccionarios Demittidos em Massa no M. da Agricultura

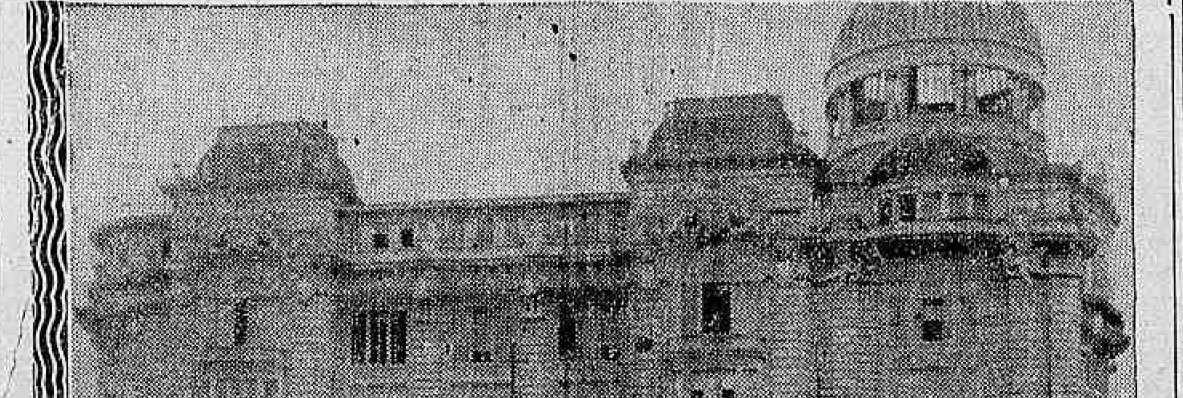

O Ministerio da Agricultura

Ha, no Brasil, o pessimo costume de serem os homens julgados pelo que elles dizem, e jámais pelo que elles fazem.

Esse pessimo costume é velho, velhissimo; nasceu talvez com a influencia da primeira palavra sonora sobre um espirito impressionavel e ligeiro, que não preferiu deixar-se impressionar pelos actos do homem verboso.

Depois, o Brasil ficou sendo, mais do que essencialmente agricola, um paiz essencialmente verbal. A phrase arrebatava-nos. Ainda hoje temos grandes, justas, impereciveis saudades dos sabiás da Monarchia. E por isso ha uma forte corrente pugnando pela volta do regimen parlamentar.

Problema ociologico e psychologico de primeira linha, ninguem se dispôr, ainda a estudar o effeito da parola na marcha da nossa existencia historica e social, como explicação para o magestoso desdem como tradicionalmente rejeitamos os actos e deixamo-nos emballar pelas palavras até de typos reconhecidamente sem palavra.

Suppomos que, se havemos vivido errada, uma das razões consiste no crédito que damos sempre ao verbo, em detrimento da acção.

O verbo é infiscalisavel, porque as mais das vezes é irresponsavel. Conforme a definição do cynico Talleyrand, sua funcção é occultar o pensamento. De modo que pela palavra oral não é possivel aferir uma convicção, controlar uma sinceridade.

Com o acto, a coisa é differente. O verbo evola-se; a acção permanece. Para falar, basta abrir a bocca e emittir phrases mais ou menos retumbantes; para agir, é necessario revear-se no caracter e na capacidade em toda a niidez. Este heroismo é raro, porque frequentemente accentuar contradicções, e os homens mais contradictorios são justamente os que mais se irritam quando colhidos num flagrante de illogismo.

Estas explanações apparentes e innocentemente philosophicascas têm um motivo. E importante.

O major Tavora acaba de pronunciar-se (aliás, com uma perfeita dignidade) em favor da amnistia integral.

Fazendo a sua nobre e corajosa declaração, percebe-se que o ministro da Agricultura é um emotivo, cujo coração se mostra sangrando contra toda "injustiça", toda "iniquidade".

Não quer s. ex. (e é justissimo) que a officialidade amnistiada, reformada administrativamente, posta fóra da tropa, fique "ganhando uma miseria"; ou "na miseria" fique um aspirante, excluido das fileiras. E, certamente com os olhos ensopados, pergunta o ministro: — "onde está a justiça?" — Vae mesmo ao ponto nevralgico de lamentar que funccionarios de sua pasta tenham sido demittidos, antes do seu advento, por terem pegado em armas. Para que lhes serviria a amnistia, se continuassem privados do pão?

Como se vê, não póde haver palavras mais commovedoras, mais reveladoras de alta sensibilidade e de uma consciencia álerta contra as injustiças que tiram o pão das creaturas e as larga na miseria.

Admiraveis palavras, que Jesus já proferia ha 900 annos! Os actos, porém... Ahi estão, para defini-los, as centenas de funccionarios da Agricultura que nem precisaram de pegar em armas para serem sacrificados á falta de piedade das reformas technicas...

ABAIXO A "LEI SECCA"!

O Congresso Yankee Vota Leis Sobre o Consumo da Cerveja

WASHINGTON, 13 — (H.) — O presidente Roosevelt enviou, hoje, ao Congresso, uma mensagem especial, pedindo a votação immediata de leis sobre o consumo da cerveja.

O sr. Rainey, presidente da Camara dos Representantes, annunciou que o presidente pretende solicitar igualmente a decretação de uma taxa sobre as rendas.

Rebentou, no Peru', Uma Revolução!

O Movimento, Chefiado Pelo Coronel Jimenez, é Apoiado Pelos Apristas

Presidente Sanchez Cerro

LIMA, 13 — (HAVAS) — Um communicado official annuncia que, em Cajamarca, se sublevou parte do 11° Regimento, apoiada pela policia local.

O movimento é chefiado pelo coronel Gustavo Jimenez e tem o concurso do partido aprista. O governo adoptou medidas para restabelecer a ordem.

O communicado official termina affirmando que o resto do paiz se acha tranquillo.

NA CADEIRA ELECTRICA!

Vae Ser Executado o Assassino do Prefeito Cermak

NOVA YORK, 13 — (Havas). — O governador Sholtz, do Estado de Florida, assignou um acto determinando que a electrocução de Joe Zingara, condemnado pelo assassinio do prefeito Cermack, se realize na semana que começa a vinte do corrente.

A "São Paulo" Companhia Nacional de Seguros de Vida

SUCCURSAL NESTA CAPITAL, AVENIDA RIO BRANCO N.° 131, 1.° ANDAR

Presidente: — DR. JOSE' MARIA WHITAKER

A cidade está cheia de

PO' DE ARROZ Roger Cheramy

Rebentou, no Perú, Um Movimento Revolucionario, Chefiado Pelo Coronel Gustavo Jimenez e Apoiado Pelos Apristas

A Situação da Industria Salineira Fluminense

Depois de se opporem, durante longos annos, hoje, são os proprios exportadores de sal que pleiteiam o reapparelhamento da E. F. Maricá e o seu prolongamento até Cabo Frio

A carta hontem publicada nestas columnas e escripta pelo sr. Adolpho Beranger merece especiaes referencias, não só pelo acatamento pessoal que nos merece o seu signatario, como pelo facto de ser seu signatario socio de uma grande firma exportadora de sal e que como o DIARIO CARIOCA largamente mostrou através da campanha que vem fazendo, pelo proprio interesse commercial, deveria mostrar-se infenso ás nossas affirmativas e conclusões.

O sr. Adolpho Beranger ao contrario de outros interessados se colloca francamente de nosso lado e salvo ligeiras restricções, endossa na sua carta todos os argumentos por nós expendidos.

As restricções que faz são, unicamente, referentes ao modo de financiamento das safras e quanto ao pagamento do imposto federal.

Em relação á primeira o sr. Beranger diz que, effectivamente, o emprestimo de dinheiro aos industriaes se faz a juros de 4 e 5 °|° ao mez, mas, que... os emprestadores são pessoas não ligadas ás casas exportadoras. Reconhece, pois, o que sempre defendemos, a necessidade da organização de credito para industria salineira, em bases mais accessiveis.

Quanto á segunda das objecções, por elle formuladas, cremos que a razão está de nosso lado.

O regulamento do imposto de consumo precisa ser revisto, no sentido de permittir o pagamento desse tributo, no caso de exportação por via ferrea, na estação de destino. Não comprehendemos porque estabeleceu a distincção, nesse particular, entre o transporte maritimo e o ferroviario, em detrimento deste. A solução para a questão em apreço é de uma clareza meridiana.

Seria confiar ás estradas de ferro que mantêm trafego mutuo com a Estrada de Ferro Maricá e a ella propria a cobrança do imposto, no acto do desembarque do sal. Aliás, essa é a praxe corrente na arrecadação de impostos e taxas, não só federaes como estaduaes. Bastaria que na occasião do embarque o collector federal fornecesse á estrada de ferro uma guia com a menção da importancia do imposto a cobrar. Nada mais simples e ficariam assim livres os salineiros das complicações dos termos de responsabilidade e quejandas complicações burocraticas.

Mas, o ponto essencial da carta do sr. Beranger e quê mais particularmente desejamos examinar é o que se refere á questão dos transportes. S. s. reconhece que a verdadeira solução para a exportação do sal é o reapparelhamento da Estrada de Ferro Maricá, e o seu prolongamento até Cabo Frio. E esse o problema central, temos dito e repetido.

Aliás, outra não póde ser a conclusão de quem examinar o assumpto tendo em vista o interesse geral. A prova do asserto do parecer formulada pelo engenheiro Miranda Carvalho é o seguinte facto: As Companhias Salinas Perynas depois de inverter nas obras do porto do Forno uma vultosa somma, acaba de arrendar 5 ou 6 casas em Iguaba Grande para transformal-as em deposito de sal e exportal-o pela E. F. Maricá.

Se industriaes operosos e intelligentes como, indiscutivelmente, são os directores da Companhia Perynas preferem abandonar as obras portuarias encetadas e lançar mão do transporte ferroviario, nenhuma confirmação melhor póde ser dada ás affirmativas que sempre fizemos nestas columnas .

Seria absurdo que o governo federal que, na construcção da Maricá, inverteu somma superior a 20.000 contos vá cavar com seus proprios recursos a mina de seu patrimonio, construindo um porto em Cabo Frio, obra destinada apenas a attender a meia duzia de casas exportadoras de sal e cuja conservação exigiria serviço permanente de dragagem.

No caso da E. F. Maricá, porém, pela premencia da situação em que se encontra a companhia arrendataria não pode-se travar discussões cademicas. O governo da União precisa, com urgencia, acautelar, não só os interesses collectivos, como o seu proprio patrimonio, da ameaça da suspensão do trafego, suspensão que, segundo appellos e informações que diariamente nos chegam, breve se dará.

Deante do clamor de uma grande população, ameaçada de uma busca desarticulação de sua actividade e de um golpe profundo de sua economia, o governo federal não deve, não póde cruzar os braços.

Recebemos a seguinte carta:

"Sr. redactor do DIARIO CARIOCA.

Saudações.

Sendo eu um assiduo leitor do vosso conceituado jornal, tenho acompanhado com muito interesse os artigos que vem publicando ha dias, sobre a situação da industria do sal fluminense.

Como brasileiro e filho do Estado do Rio de Janeiro, nascido no municipio de Araruama. muito interesso-me pelo engrandecimento da patria e do meu Estado. V. s., que já tem alguns conhecimentos das riquezas da baixada fluminense, e que sobre o seu desenvolvimento depende do *prolongamento da Estrada de Ferro Maricá até Cabo Frio*, permitta-me que vos apresente o alvitre de interceder junto aos excellentissimos srs. chefe do Governo Provisorio, ministro da Viação e interventor do Estado, homens estes que não medem esforços nem sacrificios em beneficio da nação, para que, não só o prolongamento até Cabo Frio, como tambem o *encampamento dessa estrada a E. F. Central do Brasil* e a ligação do ramal de Therezopolis da linha auxiliar a actual E. Maricá, ficando por essa forma Cabo Frio ligado directamente a capital da Republica. Feito isto sr. redactor terá o governo solucionado a grande causa e satisfeito as maiores aspirações do povo fluminense da baixada.

Antecipando meus agradecimentos, seu atto. adr. e obr. — *Damaso Antunes Marinho*".

JOSE' ROSAS

Combalido por atroz enfermidade que o retem em um leito paralytico ha 4 annos, impossibilitado, assim, de obter os meios necessarios a subsistencia sua e de cinco pessoas que estão sob sua protecção, o velho empreiteiro José da Rosa, appella para os sentimentos de humanidade dos nossos leitores, afim de ver minorada a afflictiva situação em que se encontra, pois, para augmento de seus atrozes soffrimentos, acaba de ser notificado para desoccupar o pequeno abrigo em que se encontra.

Qualquer esportula ao infeliz velhinho, que se acha em extremo estado de miserabilidade, póde ser enviado á gerencia deste jornal ou directamente a residencia do mesmo, rua Antunes Maciel 109, em S. Christovão.

O commandante Cascardo foi dispensado da Commissão

De uma commissão que vinha exercendo no Ministerio da Guerra, foi dispensado por acto de hontem, do ministro da Marinha, o capitão tenente Hercolino Cascardo.

Adolpho Bergamini

Todo brasileiro sabe que a campanha da Alliança Liberal teve o seu berço na capital da Republica, sob o titulo de campanha civilista. As suas mais seductoras concepções, os seus mais puros principios originaram-se na sensibilidade artistica de Ruy Barbosa. Outros, atraidos pela melodia dessa harpa eolia do grande brasileiro, ajudaram a elegel-a na Camara e no Senado, fazendo-a, mais alta, emittir para todos os recantos da nossa terra os sons puros e harmoniosos dos anseios da patria. Em pouco tempo, outras harpas, obedecendo ao mesmo feitio da primeira, vieram a se espalhar pelo paiz para transmittir tambem em todos os sentidos os harpejos da mesma fé.

Entre os paladinos mais autorizados dessa campanh, que durou cerca de trinta annos, destacou-se sempre varonil, sempre cada vez mais impetuosa, inevitavel, inamoldavel, a figura olympica de Adolpho Bergamini. Presentes de reis chegaram-lhe inutilmente aos pés, para vel-o afastado das pugnas em que já se debatia como heroe.

Aos seus irreductiveis propositos, no lado de Nilo Peçanha e outros pregoeiros da santa alliança, deve o partido, hoje dominante no alto dos novos principios, a derrubada da camôrra politica, que suffocava o paiz e até os proprios elementos bons do P. R. C., Adolpho Bergamini é um dos vanguardeiros da arrancada politica, dessa ala dos namorados de El Rei Povo, a ala invencivel do Districto Federal. No municipio neutro é ainda o depositario do mel dos principios que, com outros politicos, sorveu dos labios jupterianos de Ruy Barbosa. Daqui, no meio da massa eleitoral, dos braços do povo ninguem o arranca. Elle é o seu defensor, é o seu guia, é a propria tradição viva desse proprio povo. Emquanto alguns companheiros de jornada civica recuaram ou esmoreceram nos nossos ideaes republicanos, Adolpho Bergamini os tem mais acceso, mais rutilantes e seductorês como a via lactea. Emquanto alguns dos seus companheiros ficaram para traz, Bergamini caminha no mesmo passo evangelizando os dogmas que nos hão de fazer felizes.

A sua figura ciceroneana na tribuna da Camara faz saudades com o gesto largo, o pensamento puro e o sentimento trnsbordante da sinceridade na voz altisona. Nos seus discursos principiava a offensiva, levantando sempre as palmas da victoria; na defensiva cutilou efficientemente com os seus apartes a ignomia, a hypocrisia e os vendilhões do nosso templo da patria. Com elle, e os demais pregoeiros das liberdades publicas, nestes ultimos tempos, vibrou incessantemente a população desta capital, cellula mater das de outros recantos do paiz nas crenças e nas pugnas intellectuaes e moraes da nação.

E' agora, justamente, na Constituinte, que o povo vae ver os frutos dessa luta herculea, que começou na campanha civilista e terminou estrondosamente, victoriosa nos braços da Alliança Liberal. Bergamini tem de estar presente á construcção desse Brasil novo. Elle tem de ser, por certo, um dos obreiros desse monumento grandioso; o seu lavor é imprenscindivel e sem o seu concurso artistico, já demonstrado na "maquette" a obra não poderá ter a segurança promettida, a perfeição que elle sempre com outros companheiros souberam delinear aos olhos maravilhados dos seus patricios.

Eleitorado do Districto Federal! Adolpho Bergamini já cumpriu o seu dever, com risco da propria vida, em varias ensanchas; agora, mais do que nunca cumpra com o seu, fazendo-o emergir das urnas, tornando, dentre os eleitos, o mais votado!

H. V.

O POVO RECLAMA

O AVIÃO VOA RENTE AO TELHADO

Os moradores da estação do Meyer dirigem-se ao "Diario Carioca", no sentido de fazer um appello ao commando da Escola de Aviação Militar, para que seja impedido os vôos de certo apparelho por sobre ruas daquelle suburbio, notadamente as de Joaquim Meyer, Paraguay e Hemengarda.

O avião, ainda sabbado e domingo, esteve ali a praticar exercicios arriscados em voos muito baixos alarmando os que residem no populoso bairro. A criançada recebe as provas de habilidade do piloto sob o mais ruidoso enthusiasmo, mas os seus paes vêm nisso um perigo muito grande, para que deixem de levar o pedido acima ao conhecimento da direcção da Escola.

Vae accumular

O ministro da Marinha designou o capitão tenente Mario Tromposwky Livramento para, independente das funcções de instructor de motores e mechanicos especiaes das Escolas Profissionaes, exercer, provisoriamente, as de chefe de machinas cumulativamente com as de instructor do Ensino pratico do referido estabelcimnto.

Documento perdido

O sr. Arthurzinho Rangel, nosso correligionario politico fez-nos entrega hontem de uma copia dactylographada do projecto da lei organica do Partido Popular Radical encontrada pelo referido sr. em uma barca da Cantareira.

cção á disposição do seu legitimo Amesma, acha-se em nossa redadono.

DR. JOSE' DE ALBUQUERQUE
Doenças sexuaes do Homem
Diagnostico causal e tratamento da
IMPOTENCIA EM MOÇO
Rua 7 de Setembro, 207, de 1 ás 6.

RADIO

IRRADIAÇÕES DE HOJE
RADIO CLUB DO BRASIL

Das 7.45 ás 8.15 — Aula de gymnastica pela prof. Felly Wetti com o concurso da pianista srta. Vera de Oliveira.

Das 8.15 ás 9 horas — Radio Jornal do Radio Club do Brasil.

Das 13 ás 14 horas — Programma de discos variados.

Das 16 ás 17 horas — Programma de discos variados.

Das 19 ás 20 horas — Programma de discos variados.

Das 20 ás 20.15 — Palestra sobre a moda.

Das 20.15 ás 20.45 — Programma de discos variados.

Das 20.45 ás 21 horas — Serviço de Publicidade da Imprensa Nacional.

Das 21 horas em deante — Transmissão do 44° Programma Extraordinario organizado pelo Speaker do Radio Club do Brasil, constando a 1ª parte do Radio Theatro offerecido pela Fabrica de cigarros Sudan de S. Paulo com a representação da peça "Segura essa mulher" da escriptora Francisca de Bastos Cordeiro com a seguinte distribuição: Luiza, srta. Jesy Babosa, Julia sra. Cora Costa. 2ª parte constará de musicas populares com o concurso dos artistas: Patricio Teixeira, Sonia Barreto, José Coringa, Heitor Sodré, Odaléa Sodré, Madelou Assis e Mario Cabral.

RADIO SOCIEDADE DO RIO DE JANEIRO

8 horas e 30 minutos — Hora Certa. — Jornal da Manhã. Noticias e Comentarios. Ephemerides do Barão do Rio Branco.

12 horas — Hora Certa. Jornal do Meio Dia. Supplemento musical.

18 horas — Previsão do Tempo. Discos variados.

19 horas — Hora Certa. Jornal da Noite. Supplemento musical.

19 horas e 30 minutos — Programma da Camisaria "O Cruzeiro".

20 horas — Arte culinaria Bhering.

20 horas e 30 minutos — Coisas d'"O Camiseiro".

21 horas — Quarto de hora de Aggripino Grieco.

21 horas e 15 minutos — Notas de sciencia, arte e literatura.

Programma de canções no Studio da Radio Sociedade com o concurso das srtas. Madelou de Assis e Olga Jacobina, srs. Castro Barbosa, Francisco Pazzi e Mario de Azevedo.

Radios, Discos e Victrolas a longo prazo.
A MELODIA
R. GONÇALVES DIAS, 40

SANAGRIPPE
PARA INFLUENZA

DIA 20 DO CORRENTE
ARI FAVAO PUBLICARA'
BRONZES E PLUMAS...
UM LIVRO PARA AS MULHERES DE
—:: TODAS AS EDADES... ::—

DIARIO CARIOCA em Nictheroy

No Governo do Estado

ACTOS DO INTERVENTOR

O commandante Ary Parreiras assignou hontem os seguintes actos:

Dispensando da ultima exigencia constante do art. 12 do decreto numero 2.110, de 24 de março de 1925 (na parte a que se refere ao exame pratico da arma), os aspirantes a official e sargentos que tenham os cursos de infantaria e cavallaria da Força Militar do Estado, pelas respectivas escolas do Exercito Nacional.

Mandando redigir da seguinte fórma e conservando sem alteração o seu paragrapho unico, o art. 26 do regulamento annexo ao decreto n. 2.110, de 24 de março de 1926.

"Art. 76 — A commissão examinadora será composta de um official superior da Força Militar, como presidente, e de dois officiaes superiores daquella corporação ou dois officiaes do Exercito, em commissão na mesma, como membros. A nomeação do presidente da banca examinadora e de seus membros será da competencia exclusiva do commando da Força".

Declarando em disponibilidade irremunerada, a pedido, a professora effectiva da escola mixta de Vargem do Manejo, em Vassouras, Esmeria Miranda Jordão.

Restabelecendo de accordo com a deliberação do Conselho Consultivo do Estado e a razão de .. 12:000$ annuaes, os vencimentos do actual director do Archivo Geral do Estado, dr. Nelson Lacerda Nogueira, accrescido da gratificação addicional de que estiver em goso, isto, a partir de 1° de janeiro do corrente anno.

NOTICIARIO

NA ASSISTENCIA

No Posto de Assistencia foram soccorridas as seguintes pessoas:

Adalberto, filho de Alberto de Queiroz; de 10 annos, residente em São Gonçalo, com contusão na mão esquerda.

— Dulcinéa, de 5 annos (filha de Aristides de Azevedo, morador á rua Dr. March n. 560, com fractura do cubito direito.

— José Maria, de 23 annos, residente á travessa Julio Fróes n. 85, com ferida incisa na mão esquerda.

A PRIMEIRA REUNIÃO DA ACADEMIA FLUMINENSE DE LETRAS

A veterana agremiação levará á effeito hoje á noite, no Theatro Municipal a sua primeira reunião literaria no corrente anno.

A tribuna será occupada pelo sr. Antenor Nascentes que, ao ser empossado na cadeira de membro correspondente da instituição fará uma allocução de critica aos lexicos do idioma patrio.

O novo recepcionado será saudado pelo academico Figueira de Almeida.

O escriptor Julio Cezar de Almeida dirá pequenos contos á moda do oriente.

A parte final do programma terminará com um escolhido programma musical, nelle tomando parte as srtas. Dulce Gianerella, Geralda Tavares, Helena Valente, e Leda C. de Oliveira.

Presidirá a reunião o sr. Thomé Guimarães vice-presidente em exercicio.

NO JUIZO CIVEL

O dr. Aldemar Pacheco juiz da 1ª Vara Vivel, exarou hontem os seguintes despachos:

Decretando a fallencia da firma J. Soares e Comp., constituida dos socios José de Azevedo Soares e Epiphanio de Azevedo Barbosa estabelecida com armazem de seccos e molhados á rua Santa Rosa n. 2, nomeando syndicos, os credores Alves Gonçalves e Comp., Limitada e designando o dia 16 de maio vindouro para ter logar a primeira assembléa de credores.

— Mandando officio ao chefe de Policia, solicitando informações sobre o andamento do inquerito mandado instaurar para apurar o desvio de mercadorias da firma Odilon Ribeiro e Cia., em processo de fallencia, inquerito este instaurado a pedido do curador das massas.

EXPLOSÃO NUMA FABRICA DE FOGOS

Na fabrica de fogos da rua Dr. March n. 277 occorreu, domingo, ás primeiras horas da noite, uma explosão que, felizmente não teve peores consequencias dada a prompta intervenção do Corpo de Bombeiros.

Estava o proprietario da fabrica sr. Antonio Nunes Tavares, numa das dependencias do estabelecimento quando se verificou a explosão que poz em alarme o populoso bairro do Barreto.

Os bombeiros chamados, compareceram céleres ao local, sob o commando do capitão Paulo Ornellas do Couto, mas não foi necessaria a sua intervenção por ter sido feita a extincção do fogo a baldes dagua.

O dr. Antonio Pereira Gestal, 3° delegado auxiliar fluminense, na verificação que fez no local constatou que, por um triz, não vôou pelos ares a citada fabrica incendiando o quarteirão onde ella está localizada.

Ainda uma vez, o acaso, apesar de todas as prohibições e legislações que se tem feito sobre a venda de fogos, na cidade fluminense, fez com que a população do bairro do Barreto se livrasse de um pavoroso incendio.

Na sub-delegacia de Neves foi instaurado inquerito para ser apurada a causa da explosão.

COLLEGIO BRASIL

Exames de habilitação

As inscripções de 2ª época para os candidatos que não obtiveram média, encerram-se no dia 15 do corrente.

Os certificados dos exames prestados estão na secretaria do Collegio á disposição dos interessados.

O Collegio, junto ao seu curso nocturno e patrocinado por elle, fará funccionar, com professorado especial, laboratorios, etc., um curso Especializado para candidatos de 18 annos para cima.

A QUINZENA CARIOCA

AS NOVAS E VALIOSAS ADHESÕES A ESSA SYMPATHICA INICIATIVA

A idéa da Quinzena Carioca lançada pelo Touring Club do Brasil, vae marcar uma phase nova nas actividades de turismo interestadual em nosso paiz.

Desde o primeiro momento em que surgiu essa patriotica iniciativa recebeu immediatamente, as mais vivas demonstrações de sympathia e applauso, não só por parte de outras instituições do interior do paiz, como por parte das autoridades, da imprensa e das classes mais representativas da nossa cultura e do nosso progresso.

A partir de abril proximo, entrarão em vigor as "carteira de turista" que realizam os objectivos da Quinzena Carioca, permittindo que os seus portadores tenham grandes abatimentos em nossas principaes vias ferreas e companhias de navegação e dando-lhes, ainda, bonificações especiaes nas diarias de trinta hoteis desta capital, que tantos são os estabelecimentos filiados á organização da Quinzena Carioca. Essas carteiras, emittidas sob o immediato "controle" do Touring Club, trazem na capa, o emblema dessa instituição e são validas desde abril a setembro, cada anno.

Durante toda sua permanencia entre nós os portadores das "carteiras de turistas" gozarão as vantagens e regalias inherentes ao titulo de socio do Touring Club do Brasil, o qual lhes dará todo seu apoio e assistencia, facilitando-lhes tudo o que fôr necessario para uma estadia agradavel nesta capital.

Foi substituido na Commissão que organiza as bases e directrizes do Ensino Naval

Da commissão incumbida de organizar ás bases e directrizes do Ensino Naval, foi dispensado por acto de hontem, do ministro da Marinha, o capitão de corveta aviador naval, João Dias da Costa, sendo nomeado para substituil-o na referida commissão o capitão tenente aviador naval, Henrique Fleiuss.

Um Epitaphio Para Felippe de Oliveira

Somente uma vez me defrontara com o artista por todos os motivos singular, para quem o destino, artista egualmente e, de quando em quando, inclinado tambem á originalidade, reservou tão estranha morte, longe da Patria.

Foi — recordo-me bem — por volta de 1922, na redacção do "Fon-Fon", então secretariado por um dos mais authenticos gentis-homens das nossas letras: Claudio Ganns.

Chegado, havia pouco, de um desses remotos Brasis, que, á falta de intercambio literario, vivem mentalmente desaggregados do grande todo, jamais ouvira o nome, jamais lêra um verso do poeta que se me apresentou.

Encontral-o, de subito, ali, teve, pois, para mim, o encanto violento de uma revelação. Deslumbrou-me. Fascinou-me. E tanto que nunca mais o deixei, em espirito.

Nada possuia — note-se — de theatral nas attitudes, ou nas palavras. Nada em que se reflectisse uma ansia, uma impaciencia de impressionar. Quero, porém, admittir que sua reserva elegante, ao invés de comprometter, lhe augmentava o poder de irradiação da personalidade. A discreção é, talvez, uma das artes menos acclimaveis neste paiz. Felippe de Oliveira praticava-a com inexcedivel maestria, desviando-a de todos os excessos aonde ella pode ir ter — alheiamento, distancia espiritual, "pose". Conservo desse unico e accidental encontro lembranças imperecíveis, porquanto bastou para que eu percebesse até onde chegava, em tão genuino principe, o mais precioso, por mais raro, talento de conversador: aquelle "saber ouvir", cuja difficuldade os Goncourt várias vezes encareceram; e para que eu aquilatasse o valor dos seus silencios, ora densos de amação, ora surdamente trepidantes de ironia. Relacionei-me posteriormente com toda a sua obra. Foi, todavia, como se me approximasse, a intervallos, de um velho conhecido, de um amigo intimo. A bondade e o genio de Felippe de Oliveira eram tão visiveis quanto a sua belleza. Dahi o caracter fulminante das admirações e enthusiasmos que semeava no seio de um povo habituado a só visumbrar as illuminações da genialidade em criaturas perversas e feias. O poeta era apollineo e generoso, gentil e athletico, forte e nobre. Possuia tres modalidades de perfeição — a do corpo, e da alma, e a do espirito. Abusava, decididamente. E ahi talvez se encontre a causa de ser ter premunido, através de uma especie de vingança das divindades.

Hesito, um momento, deante do vocabulo temerario. Por que "prematuro"? Pois a plenitude de tantos dotes, excepcionalmente juntos, não devia marcar o instante de uma retirada harmoniosa para o mundo que nossa pobre imaginação, deformada pelas idéas feitas, povoa de sombras, mas onde só é provavel existirem as eternas, supremas claridades?

Millenar conceito acerca do modo por que as horas opéram sobre os homens: "Ommes vulnerant, ultima necat". Todas férem; só a derradeira mata.

Mentira. Contradicção nos proprios termos. Se todas as horas nos contundem, todas contribuem, por egual, para o nosso exterminio. A ultima singulariza-se unicamente por ser aquella que remata uma longa tarefa, em que nenhuma das precedentes deixou de collaborar.

Viver é morrer devagar, mas sem a grandeza épica desejada por Don Sebastião, na linda phrase que a fantasia da lenda lhe attribue. E esse morrer a prestações, como diria o sarcasta Emilio de Menezes, afeia-se bem cedo, a partir dos trinta annos, em se tratando de raças como a nossa, trabalhada pela cultura de tantos atavismos inferiores.

Tiveram os gregos, mestres, até hoje inegualados, de eurythmia em tudo, a intuição dessa verdade. Os que morrem jovens são favoritos do Olympo. E não podia sentir, pensar de maneira differente, o grego de êra pericleana que, graças, de certo, a um prodigio da metempsychose, surgiu no meio de nós, para uma vida integralmente seductora, e, pois, necessariamente ephemera.

Elle falou assim numa de suas mais bellas poesias — "Ubi Troia fuit":

"Eu queria que tu perdesses a belleza..."
"Eu queria que tua belleza morresse..."

Acredito. O amor, o ciume pode tudo. E o anseio de vêr a amante esbulhada de toda a sua seducção, para que della tão somente subsista o mundo maravilhoso de imagens, criado, ante o doce milagre, pelo pensamento do poeta, sobre ser uma formosa concepção literaria, é uma aceitavel hypóthese psychologica.

Falasse, entretanto, alguem assim a Felippe de Oliveira, e elle tremeria de horror á simples idealização de um residuo de existencia, que fosse degradado, envilecido pelo declinio da belleza physica, moral, ou espiritual. E não exclúo a moral, feita de cavalheirismo, de altruismo, de idealismo, porque ella não pode deixar de ser uma graça dos annos, e para viver — alegria de viver que se tornaria impossivel em Felippe, se as outras especies de belleza perecessem.

O hellenismo heroico desse nosso patricio crystalizou-se em versos como estes:

"Não importa o que foi.
Não importa o que será.
Fixa a imagem do teu instante.
.. ..
Vive a tua hora
como se gravasses o teu nome
na epiderme de um tronco novo.'

Parentes, amigos de Felippe de Oliveira! Mulheres que fostes outros tantos dos minutos sagrados, a cuja passagem elle entendia que devem curvar-se todos, sejam heróes, ou sejam santos! Lamentae-vos a vós mesmos, que nunca mais o vereis; não a elle, que morreu como de certo escolheria, se lhe fosse a escolha permittida: em plena maturidade, no goso pleno das dádivas recebidas ao nascer, e a que essa tinha forçosamente de reunir-se.

Bem nascer e bem viver são graças ridiculas, se comparadas á de bem morrer. E não pode morrer bem, com a "gentileza" leopardiana, quem morre com atrazo.

Horripila-me a idéa de um Felippe de Oliveira caminhando a passo tardo, melancolica e grotescamente caracteristico, para onde se acham os infelizes de quem a terrivel ceifadora só se apercebe, quando elles começam a exalar em sinistros uivos as tristezas irremissiveis da decrepitude, formadas, de mistura, pelo tédio da vida e pelo temor da morte. Prefiro sabel-o arrebatado pela amante inexoravel, "funerea Beatriz de mão gelada", bem antes de se lhe extinguir o fulgor da teimosa, recalcitrante adolescencia.

Foi sensivel sempre ás suggestões da morte. O maior dos seus poemas, aquelle onde a evocação da enigmática e paradoxal intrusa indispensavel deixou estremecimentos, sobresaltos, alarmes e frémitos maeterlinckeanos, e em cuja declamação a senhora Eugenia Alvaro Moreyra tem o maior attestado de seu talento, é "O epitaphio que não foi gravado". Urge que se lhe contraponha o epitaphio a ser gravado no tumulo daquelle cujo espirito, por uma especie de mysterioso presentimento, encontrou o seu meio-dia nessa inscripção funeraria.

Eu proporia, se m'o facultassem, um redigido mais ou menos assim:

Tinha genio, belleza e bondade. Era, pois, superhumano. Quasi divino. Ahi está porque os deuzes, entre despeitados e alarmados, decidiram fulminal-o com golpe insidioso. Elle, porém, mais do que os deuzes forte e sabio, porquanto capaz de ironia e de renuncia, morreu sorrindo para essa derradeira victoria do seu desejo...

BENJAMIN LIMA

O PROBLEMA SIDERURGICO

III

A solução com o carvão vegetal explica-se, na Suecia, pela sua immensa riqueza florestal, uma das maiores da Europa e base tambem da sua industria principal: a de papel e cellulose.

Estas riquezas florestaes são mantidas intactas pelo reflorestamento e compõe-se de essencias da mesma especie, não constituindo como entre nós, uma mistura — a mais variada, de differentes essencias, o que muito difficulta o seu aproveitamento racional.

E' facil, pois, comprehender que alli, na fabricação do carvão vegetal, se applique em larga escala os modernos processos de distilação de madeira, o que, além de carvão vegetal, fornece á economia daquelle paiz, multissimos e variados su-productos, auxiliares da diminuição do custo desse combustivel.

Não devemos descuidar de aqui fazermos o mesmo, para os actuaes fornos, que deverão subsistir e prosperar, dedicando-se á fabricações especiaes.

Importamos ainda em larga escala, os productos derivados da distilação da madeira, alguns dos quaes bastante importantes e precisos á defesa nacional.

E' ouro desnecessariamente exportado e constitue disperdicio de materia prima.

Para só citar os principaes que poderiamos aproveitar, daremos uma pequena lista, acetona, acido acetico, alcool methylico, derivados de pixes, etc.

Mesmo exercitada a siderurgia vegetal com todos os refinamentos, não permittiu o emprego desse combustivel, que se collocasse a Suecia com seus immensos depositos de minerio de ferro, entre as nações de grande producção, e baixo custo, occupando apenas algum destaque quanto á qualidade e alcançando fins de segurança e defesa nacional, que independem de preços.

Em situação identica á nossa, no que diz respeito á falta de um complexo — ferro — carvão propriamente dito, vê-se a Suecia na contingencia de procurar uma permuta de seu minerio de ferro com carvão, afim de attingir preços de producção mais baixos para productos mais vulgares e correntes.

Entretanto, não consegue ella um abaixamento do custo daquelles productos, porquanto os sub-productos da dislação da hulha não são alli tão protegidos pela tarifa aduaneira, como é o caso entre nós, o que permittirá ao Brasil, obter coke por preços baixissimos e quiçá muito proximos dos vigentes na Europa Central — o mais baixo de todos.

Apoiado por fortes tarifas aduaneiras para os principaes sub-productos do carvão, conseguiremos, certamente, coke por preço baixissimo, o que ao lado de minerio de baixo preço, nos auxiliará a produzirmos "gusa" e "aço" sobre base de preço muito diverso do actual.

A nova siderurgia no Brasil deverá nos fornecer productos muito em conta.

Não deverá nos limitar nos quantidades, como se dá hoje em dia, quando a producção é ditada pela insufficiencia e encarecimento do supprimento de carvão de madeira e de precaria existencia de "socatas", como veremos adiante.

As necessidades do Brasil, em alguns productos siderurgicos, ainda não fabricados, e tão grande que diversos delles, de per si, como os trilhos e as vigas, por exemplo, exigem uma tonelagem em aço superior á producção total actual.

Se actualmente já começam a escassear e encarecer o "carvão vegetal" e a "socata", como poderemos, proseguindo neste caminho erroneo, triplicar, quinduplicar ou mesmo decuplicar a nossa producção em "gusa" e "aço", unico caminho que nos possibilita baixar os custos unitarios e exercer a industria collateral da distilação da hulha?

As "socatas", — materia prima importante e que permitte diminuir o consumo em "gusa" e "atenuar", em consequencia, o emprego do carvão vegetal, só existe em quantidades diminutas no paiz e assim mesmo espalhadas pelo nosso immenso territorio.

A quantidade de "socatas" existente em nossa terra é dependente da nossa importação em ferro e aço novo e seus derivados, taes como machinismos e como é sabido, que a respectiva importação brasileira é pequenissima, inexplicavelmente diminuta em relação á sua população e territorio, é facillimo comprehender a nossa deficiencia desse material e a falacia de querermos basear a nossa expansão siderurgica, numa materia prima tão precaria.

Estudiosos do assumpto disseram, recentemente, que a propria Argentina dispõe de cerca de tres vezes mais disponibilidades de "socatas" do que o Brasil!

E apesar disto tudo, ainda permittiu o Brasil que as ditas "socatas" fossem exportadas em larga escala e a preço vil, quando todos os paizes o prohibem terminantemente, para guardar essas reservas em caso de guerra.

Um pedido feito ao governo, nesse sentido, foi absurdamente indeferido, sob a allegação de ter sido feito por um interessado.

Quando, como no caso presente, coincide o interesse particular com razões de segurança publica, não nos parece razoavel allegações dessa especie.

O pouco caso pela conservação das nossas escassas "socatas" chegou a tal ponto que, diz-se com um cunho de verdade, que serão enviadas para o estrangeiro, brevemente, algumas unidades da nossa marinha mercante e de guerra, afim de serem alli desmontadas e approveitadas as "socatas"...

Os industriaes, agora, só confiam na comprehensão da situação, por parte de alguns peritos dos ministerios da Guerra e Marinha, que certamente se opporão a esse espirito commercial, em materia tão séria e importante.

O alistamento eleitoral na A. B. I.

O alistamento eleitoral iniciado, sob os melhores auspicios, na séde da A. B. I. attenderá hoje aosbalhadores do jornal .

Das 12 ás 15 1|2 horas, o posto eleitoral da Associação Brasileira de Imprensa estará aberto par taes effeitos.

"IDEOLOGIA FOSSILIDADA"

Pedimos venia aos nossos collegas de "A Nação", para reproduzir os commentarios apparecidos, sob o titulo acima, em sua edição de domingo ultimo, sobre a grande convenção do Partido Popular Radical.

"O Partido Popular Radical teve, ante-hontem, a sua convenção. A platéa da velha casa de espectaculo da Municipalidade de Nictheroy estava cheia de representantes dos directorios municipaes, quasi todos velhos sagazes chefes do nilismo fluminense, conhecedores eximios de sua politica districtal e abnegados na arte difficilima dos manejos eleitoraes.

Foi deante dessa assembléa e para ella que se desenvolveram pela vóz dos oradores, os principios doutrinarios do Partido, que é popular no sentido de ser de todos e para todos e radical no sentido de intransigente na democracia dos velhos moldes liberal e individualista.

Da palavra do presidente, dr. João Guimarães, acclamado pelo antigo processo das palmas, ás palavras dos oradores avulsos, reflectindo directamente a corrente profunda de pensamento partidario, o que houve foi a reaffirmação de que Nilo Pecanha continua a inspirar aquella organização politica, que o regime republicano que caiu, com o seu suffragio universal, a sua representação politica, a sua federação pervertida, o seu caciquismo estadual, é o grande regime nacional.

A demagogia liberal, com os seus sacratissimos chavões, a cansada rhetorica da oratoria popular com os seus sovadissimos lugares communs, tiveram um dia de grande gala e singular resurgimento. Nada faltou.

Esteve tudo presente; os direitos politicos violados, a liberdade de pensamento, os direitos individuaes, o desfraldar da bandeira da liberdade, sob o pallio de Nilo Pecanha, as reivindicações das liberdades publicas. Tudo isso, solenne, seriado, no tom e na cadencia das tiradas oratorias, reboou, vasia, pela sala que assistia, em maravilhosa reconstituição historica do paiz e do mundo, e davam ao estranho e bizarro capricho de reflorirem e afflorarem á superficie para o gaudio de um archeologista apaixonado. E vindo de onde vinham de outras épocas, de outros tempos quando foram senhores, começaram a atacar as novas que encontraram, vivendo a sua época e integradas em seu momento.

O Partido Popular Radical com a sua machina partidaria montada na terra fluminense, poderá pela força da tradição e pelo habito de alli se ser nilista, arrancar os seus votos e fazer os seus deputados. Mas força será convir que a sua ideologia tem poeira de archivos e faria vibrar de emoção a uma massa inteira de um comicio de propaganda pela implantação da Republica, ahi pelos annos de 1873...

Para os seus chefes, o syndicalismo ha de se resolver dentro do individualismo (é textual), e os problemas nacionaes ainda são os problemas politicos de representação e nada mais.

A sensibilidade delles se fechou ao presente e fizeram de sua memoria ou do mundo interior das suas recordações politicas, a unica fonte animadora de seus actos.

E' abusar do passado e, sobretudo, explorar de mais o nome de um grande morto, que já se achava em vida mais adiantado que os seus discipulos.

O Povo Reclama Hospitaes

A TRISTE EVIDENCIA DOS FACTOS, COMPROVADA PELO RECENTE SURTO DA GRIPPE

O DIARIO CARIOCA Ouve o Engenheiro Porto d'Ave Sobre as Obras Paralysadas do Hospital de Clinicas

Professor Rocha Vaz

Em nossa edição de domingo ultimo, tivemos opportunidade de nos referir á dolorosa insufficiencia da clinica hospitalar no Rio de Janeiro, como medida comezinha de amparo e protecção ao povo. Assumpto que permitte amplos debates, tal o vulto de sua projecção no grande panorama dos interesses collectivos, não póde, nem deve ser abandonado.

Antes, cumpre synthetizar uma campanha energica e decisiva, afim de abrir os olhos do governo para um problema que vem despertando os maiores cuidados dos governos das demais nações. Sómente os nossos governos têm permanecido numa reprovavel indolencia, sem medir as consequencias lamentaveis que essa attitude causou, causa e causará ás nossas populações.

O que é verdade é que o povo reclama hospitaes. O surto epidemico da grippe, que attingiu á metade da população carioca, veiu tornar ainda mais evidente a falta de leitos hospitalares.

O espectaculo que a metropole da Republica offerece nesse terreno é simplesmente desolador. E' essa a verdade que não admitte contestações.

Sem querermos fazer confronto com Buenos Aires — quasi um seculo mais adeantada sobre o Rio — basta buscarmos São Paulo, para mostrar a notavel inferioridade em que estamos. E isso por que? Qual o phenomeno que tem actuado para que exista essa situação deprimente para o Rio de Janeiro? Simplesmente pelo descaso dos governos em attender aos reclamos da população desta capital, em face da deficiencia de hospitaes que possue. E esses mesmos, com excepção de um ou outro, remontam ao tem do Imperio, época em que elles poderiam ser de vantajosa utilidade, mas completamente inadaptaveis á época actual.

Se ha assumpto que mereça ser amplamente debatido, é essa que se vincula inteiramente ao povo, repetimos. O Governo Provisorio, surgido com a Revoção de 1930, foi de um impressionante radicalismo — paralysou por completo todas as obras hospitalares em meio caminho, como se esse problema não devesse ser incluido nos postulados do seu programma.

Como legado da velha Republica, recebeu o Governo Provisorio, em inicio as obras do Hospital de Clinicas, empreendimento de notavel e grandioso vulto, pois, abrangendo todas as clinicas da nossa Faculdade, só por si resolveria o problema hospitalar desta capital. Por motivos que absolutamente não podem encontrar justificativas sérias. Cinco mil contos estão alli naquellas obras. Cinco mil contos foram dispendidos e se encontram representados por obras innocuas, hoje em completo e criminoso abandono.

Revivendo esse caso, com o proposito de remover os obices que entravam o seu proseguimento, fomos levados a recapitulal-o desde seu inicio, procurando para esse fim o engenheiro Porto d'Ave, encarregado pelo Ministerio da Justiça de realizar a construcção do Hospital de Clinicas. O sr. Porto d'Ave, como se verá abaixo, quiz se furtar a falar sobre tão importante materia. Cedendo, porém, a insistencias nossas fez elle as seguintes declarações:

— Devo antes de mais nada, declarar-lhe que é a primeira vez que trato do assumpto, depois de ter sido baixado o decreto que me condemnou, a mim, ao dr. Washington Luis e ao dr. Vianna do Castello, a pagar a differença encontrada pela commissão de syndicancia entre o custo e o valor da obra do Hospital das Clinicas, avaliada em 2.050 contos.

Para determinar a causa que originou a paralysação das obras desse empreendimento, devo admittir como fieis ás informações fornecidas á imprensa e por ella divulgadas quando foi submettido esse caso ao julgamento da Commissão de Correição.

— Em que se baseou o fundamento da accusação?

— O fundamento da accusação baseou-se no seguinte: que eu augmentara o custo das obras para receber maior percentagem. Essa allegação é absolutamente destituida de fundamento, porque a percentagem contratual que me cabia, não insidia sobre o custo das obras, e sim sobre o valor dos orçamentos préviamente approvados pelo Conselho de Assistencia Hospitalar.

Tendo a Commissão de Correição dispensado o meu depoimento, depois de minha condemnação, enderecei á mesma um justificado pedido de revisão de processo que foi attendido, conforme consta do expediente da mesma do dia 18 de novembro de 31; porém até a presente data nenhuma providencia foi tomada nesse sentido.

— Acha portanto que nenhuma razão assistia ao Governo Provisorio para condemnal-o?

— Nenhuma, posso affirmal-o sem receio de ser contestado. Convidado em 1925 pelo professor Eduardo Rabello como membro de uma commissão nomeada pela Congregação da Faculdade de Medicina para tratar do seu hospital de clinicas, elaborei o seu primeiro projecto, que submettido á apreciação da egregia assembléa, pelo director dessa Faculdade de então, dr. Rocha Vaz, foi approvado.

Esse projecto foi officializado pelo Governo em 1926. Nessa occasião o dr. Affonso Penna Junior pensou em pagar o meu trabalho. Como unico meio de o fazer sem dispendar qualquer somma antes do inicio da obra, foi adoptado o criterio de ser-me entregue a administração technica dos serviços com a obrigação de fornecer todos os detalhes do projecto. Esse contrato poderá servir de modelo a qualquer outro que em identicas circumstancias tenha de ser lavrado entre a União e qualquer particular. Posteriormente foi esse instrumento notificado pelo Conselho de Assistencia Hospitalar, que se compunha, sobre a presidencia do dr. Rocha Vaz, dos seguintes senhores: Ataulpho de Paiva, Guilherme Guinle, Abreu Fialho, Carlos Chagas, Clementino Fraga e Miguel de Carvalho.

Esse mesmo Conselho se manteve até á suspensão das obras pelo Governo Provisorio. rinho, elaborei um segundo prosidido pelo professor João Marinho, elaborei u msegundo projecto, igualmente apreciado por elle, depois de ouvida a maioria dos professores das clinicas da mesma Faculdade. E' de justiça sallentar a collaboração dos insignes professores Fernando Magalhães, Brandão Filho e Barbosa Vianna, que acompanhavam com o maior interesse a elaboração de todos os detalhes relativos ás suas clinicas.

— Como se justifica a negativa de registro do seu contrato pelo Tribunal de Contas?

— Recebi o contrato em pagamento de serviços prestados e se o pagamento foi feito em moeda falsa, cabe-me o direito de reclamar contra o logro em que cai.

— Por que foi dispensada a concurrencia publica para a execução do projecto?

— Quem a dispensou foi o governo, eu é que não a podia dispensar, está claro.

— Sabe que a commissão de syndicancia negou-lhe autoridade para a execução de obras do vulto da do Hospital de Clinicas?

— Entrei neste assumpto pela mão do illustre mestre que é o dr. Eduardo Rabello com quem já havia projectado o Hospital Gaffree e Guinle Mais tarde as maiores autoridades mundiaes em technica hospitalar reconheceram o valor de meu trabalho, porém, se o meu projecto nenhum valor tivesse, como é que se explica ter sido elle aprovado pelo Conselho de Assistencia Hospitalar de que faziam parte personalidades como Carlos Chagas, Abreu Fialho e Clementino Fraga?

— Alegam contra v .s. que o governo exerceu a seu favor poderosa influencia. Que diz a isso?

— As minhas contas, como consta de certidão em meu poder, foram todas devidamente aprovadas e constam de um providencial balanço levantado em setembro de 1930, dias antes de victorioso o movimento revolucinario. A approvação dessas contas antecedeu os pareceres favoraveis da Commissão de Fiscalização e da Commissão de Contabilidade, esta ultima composta dos senhores Guilherme Guinle e Miguel de Carvalho. O Conselho de Assistencia Hospitalar era nessa época presidido pelo dr. Thompson Motta e compunha-se dos membros da Commissão de Contabilidade referidos e mais dos senhores Carlos Chagas, Clementino Fraga, Abreu Fialho e Ataulpho de Paiva, cia e integros, que de forma alguma se deixariam subordinar a imposições de qualquer natureza que pudessem affectar a soberania do mandato que lhes estava confiado.

Sr. Affonso Pena Junior

Se o amigo tiver interesse em conhecer os detalhes desse "caso", permitto-me offerecer-lhe uma copia de um trabalho que elaborei no proposito de fazel-o imprimir em folheto, o que não realizei até a presente data por deficiencia de recursos. Verá que e historia está mal contada e que o unico prejudicado, de facto, fui eu.

A' vista das declarações acima do engenheiro Porto d'Ave, é de estranhar que a Commissão de Correição, que tanto espalhafato fez na época em que chamou a attenção da opinião publica, para os seus julgamentos, não tivesse procurado ouvir os depoimentos de todas as pessoas citadas na entrevista acima, depoimentos que seriam de incontrastavel valor para a apreciação do tão debatido caso. O que é logico e racional é que se ao Conselho de Assistencia Hospitalar foi confiado o patrimonio para a construcção do Hospital das Clinicas, esse Conselho é quem deve prestar contas, pelos gastos realizados.

Seja como fôr, entretanto, o que se não justifica é que se tenham paralysado aquellas obras, cuja finalidade social é humanitaria, senão das mais grandiosas em nosso paiz.

O Vinho Reconstituinte Silva Araujo

DA' VIDA
DA' SANGUE
DA' ENERGIA

E' BOM
E' PURO
E' DE RAPIDO EFFEITO

LIVRARIA ALVES

Livros collegiaes e academicos. RUA DO OUVIDOR, 166.

PARTIDO POPULAR RADICAL

O Partido Popular Radical, inspirado nos altos sentimentos do povo do Rio de Janeiro, nas suas gloriosas tradições de liberalismo conservador, que foram prégados desde os ensinamentos de seus grandes estadistas do Segundo Reinado até os seus homens publicos da actualidade, é uma agremiação partidaria, que espera merecer o apoio irrestricto de todos os seus conterraneos esquecidos das divergencias pessoaes, para a defesa de um nobilitante patrimonio commum, abrindo de par em par as suas portas a todos os fluminenses que se devem julgar compellidos a uma cooperação que lhes é lealmente offerecida sem o reparo de antigas côres partidarias.

(Moção approvada na Convenção de Nictheroy).

Photographia da lista geral, nos dias seguintes ás extracções no DIARIO CARIOCA

A Allemanha Sob a Ditadura de Hitler

O FAMOSO CHEFE RACISTA PLANEJOU, ANTES DE SUBIR AO PODER, A DEPOSIÇÃO DO PRESIDENTE HINDENBURG

Os Proprios Nazistas Estão Convencidos de Que Foi o Actual Chanceller Quem Mandou incendiar o Reichstag

Marechal Hindenburg

LONDRES 13, — (A. B.) — O "Daily Telegraph" publica declarações de um subdito britannico acerca dos factos que precederam á subida de Adolf Hitler ao poder, na Allemanha e disse que os proprios partidarios do actual chanceller do Reich estão convencidos de que foi elle proprio quem mandou incendiar o Parlamento, afim de que podesse perseguir os communistas, a quem o attentado seria attribuido.

Diz ainda o declarante que os racistas, antes das eleições de domingo passado, haviam preparado um assalto ao palacio do governo, afim de forçar o presidente Hindenburg a renunciar. Todavia, os "Capacetes de Aço" ter-se-iam opposto a isto, collocando uma guarnição de vinte e cinco mil homens em redor do palacio presidencial.

Termina dizendo que a Allemanha atravessa uma situação seria e que os inimigos do actual governo vivem aterrorisados.

O RESULTADO DAS ELEIÇÕES MUNICIPAES DA PRUSSIA

BERLIM, 13 — (HAVAS) — As eleições municipaes da Prussia confirmam os resultados do pleito de domingo ultimo.

Os partidos governamentaes obtiveram, em conjunto, o mesmo numero de votos. Os socialistas e os communistas abandonaram o terreno, devido, provavelmente, ás numerosas abstenções verificadas.

Os partidos médios mantiveram as suas posições. A participação eleitoral caiu de oitenta e sete a oitenta por cento.

A BANDEIRA IMPERIAL AO LADO DO PAVILHAO RACISTA

BERLIM, 13 — (HAVAS) — Commemorando a "victoria da revolução nacional" e de accordo com a decisão do presidente do Reich, o ministro do Interior, sr. Frick, resolveu que, até quarta feira proxima inclusive, todos os edificios publicos deverão hastear, lado a lado, a bandeira imperial com as cores negras, branca e vermelha e o pavilhão racista com a cruz gammada.

Os estabelecimentos militares hastearão o pavilhão de guerra do Reich.

O titular do Interior pediu aos governos estaduaes e aos commissarios do Reich que tomassem identicas medidas. O governo central concita, por outro lado, toda a nação allemã a associar-se á manifestação afim de "affirmar solemnemente a communidade de vistas de todos os elementos nacionaes com os poderes publicos do Reich".

DECLARAÇÕES DO CHACELLER ADOLF HITLER

BERLIM, 13 — (HAVAS) — O chanceller Hitler, referindo-se ao facto da antiga bandeira imperial tremular nos edificios publicos ao lado do pavilhão nacional-socialista, declarou que elle symboliza "o casamento da tradição com a jovem revolução nacional".

As duas bandeiras tremularão durante tres dias, por ordem do governo.

Dirigindo-se aos seus adeptos, Hitler disse que o terrorismo, deante da surprehendente victoria nazista, jamais poderia vingar-se e accentuou que a tarefa do governo consistia em assegurar a tranquillidade do povo e dedica-se á situação economica, accrescentando: "Só agiremos afim de esmagar nossos inimigos, quando elles commetterem actos de violencias".

O voto aos universitarios menores de 21 annos

BAHIA, 13 (A. B.) — Os academicos bahianos continuam a animar a campanha em pról da concessão do direito do voto aos universitarios menores de 21 annos.

Para tratar do assumpto, têm sido levadas a effeito varias sessões conjuntas das agremiações de estudantes e existentes nas Faculdades Bahianas, combinando-se medidas a serem postas em pratica para victoria da campanha.

Dizem que é um assombro o
PO' DE ARROZ Roger Cheramy

Ruidos Carnavalescos

A "ESCOLA DE SAMBA ESTAÇÃO PRIMEIRA" HOMENAGEARA', SABBADO PROXIMO, O "DIARIO CARIOCA", OFFERECENDO UMA AUDIÇÃO ESPECIAL DO SEU OPTIMO REPERTORIO

PENHA CLUB

A domingueira de ante-hontem, nesta querida sociedade leopoldinense, teve a presença das suas graciosas "habitués", que, ainda uma vez, primaram pela abundancia e selecção.

A jazz, empenhada em proporcionar aos associados uma noite festiva e alegre executou um punhado de musicas dansantes, convidativas e apreciaveis.

Para os proximos domingos, 19 e 24, estão annunciados dois [illegible] espectaculos, nos [illegible] intervirão o novel mas já victorioso corpo scenico do club sob a direcção de J. Jacarandá.

No primeiro dos espectaculos e de domingo, 19, subirá á scena a hilariante comedia em 3 actos "Situação complicada" e, na representação do domingo seguinte, será apresentada a peça "O jogo da Rosca", egualmente em 3 actos.

EDEN CLUB

A reunião de sabbado, no novel club da rua Haddock Lobo, transcorreu brilhante e animadissima.

A jazz estava numa das suas noites de volupia — não deu um momento de folga aos dansarinos e executou cada samba do outro mundo.

Manoel da Harmonia e Pequenino, dois "cracks" do teclado, estiveram no "paraizo" e, dando uma "canja" ao Dudu, acompanharam algumas contradansas.

Henrique dos Santos, e seus companheiros de directoria cercaram os nossos representantes de multiplas gentilezas, durante a sua estada naquelle sympathico club.

Brevemente, será fundado o gremio feminino do Eden, que deverá congregar as suas gentis frequentadoras, estando a directoria já comprehendida na sua organização.

RETIRO DOS BOHEMIOS DA TIJUCA

O victorioso club da praça Onze deu, sabbado, aos seus "habitués", uma excellente reunião dansante.

No vasto salão dessa sociedade rodopiavam innumeros pares ao rythmo das ultimas novidades musicaes, que a orchestra executava animada e constante.

A directoria, fidalga e gentil, nos dispensou innumeras attenções na visita que ali fizemos essa noite.

Para quinta-feira já está marcada uma nova "soirée" e, bem assim, sabbado e domingo proximos.

Por certo, estas annunciadas reuniões dos bohemios tijucenses terão brilhantismo identico aos anteriores e a ellas acorrerá um grande numero de recreativistas para desfrutal-as.

R. C. TOMARA QUE CHOVA

Domingo ultimo, reunidos na séde do Eden Club, os actuaes dirigentes do querido rancho campeão de harmonia resolveram varios assumptos de maxima importancia, resaltando os seguintes: realizar no vindouro dia 8 de abril, com a maxima imponencia, a festa commemorativa ao triumpho alcançado no Carnaval deste anno.

Nomear o sr. João Paiva, presidente da commissão de festas.

Marcar para amanhã, ás 20 horas, uma reunião, afim de ser resolvida a prestação de contas do ex-thesoureiro.

As cores do club, segundo resoluções tomadas, ficarão prevalecendo as seguinte: ouro ovo e azul celeste.

A's 20.50 foram encerrados os trabalhos, estando presentes não só os membros da Junta Governativa com tambem todos os componentes das differentes commissões.

ELITE CLUB

O "palacio" deu sabbado e domingo, aos seus frequentadores, duas encantadoras festas.

Ambas foram assistidas por um consideravel numero de recreativistas que, como se sabe, elegeram o club do "seu" Julio o seu ponto de recreio.

Fausto, a "maravilha negra", recem-chegado da Hespanha, esteve no "palacio" sabbado, em companhia de Tinoco, Oscarino, Leonidas, Jaguarão, Walter e outros "cracks" do couro, sendo alvo de uma grande homenagem pelo presidente "seu" Julio.

Para o proximo domingo 19, foi annunciado pelo orientador do auri-verde da praça da Republica, o "marechal" Julio, uma grandiosa festa em homenagem a Fausto, da qual participará e dará grande destaque, o folionico "batalhão Eliteano".

E' facil de se prever o que será essa reunião, dada a sympathia que o valoroso half desfruta nos centros recreativos e sportivos da cidade.

CENTRO CARIOCA DOS CHRONISTAS CARNAVALESCOS

O presidente desta agremiação de jornalistas, sr. Floriano da Rosa Faria, pede por nosso intermedio, o comparecimento de todos os srs. associados, á reunião que será realizada ás 20,30 horas, do proximo dia 16 do corrente, na séde provisoria deste centro, á rua 13 de Maio 33 e 35, 9º andar, redacção do "Radical".

ENDIABRADOS DE RAMOS

A "Caverna" esteve completamente illuminada na noite de domingo ultimo, com a realização de sua festa da victoria de seus bailes de carnaval, que foram verdadeiramente monumentaes.

Os seus salões ostentavam ainda a engalanação optima, preparada para aquelles bailes, e onde se encontrava grande numero de gentis senhorinhas admiradoras do club de Ramos.

Os bailados estiveram impulsionados pela Endiabrada jazz, prolongando-se até tarde da noite.

OLARIA CLUB

Este selecto club da estação de Olaria, abriu domingo ultimo, os seus luxuosos salões, realizando-se importante reunião dansante, que esteve muito boa.

A ella compareceu grande numero de seus associados, bem como graciosas senhorinhas "habituées" do querido club.

A conhecida "jazz Brasil-Ita-[illegible] musicas, não dando tregua aos dansarinos, que bailavam alegremente.

VOCE ME ACABA

Assembléa geral extraordinaria

O presidente deste bloco, convida a todos os socios quites, a tomar parte na assembléa geral extraordinaria, em 1ª convocação, que terá logar amanhã, dia 15 do corrente, ás 20 horas.

Ordem do dia: Prestação de contas da Commissão de Carnaval — Eleição de directoria — Interesses geraes.

NÃO POSSO ME AMOFINAR

Assembléa geral extraordinaria

Realiza-se hoje, ás 20 horas, em 1ª convocação, a assembléa geral extraordinaria, para preenchimento dos cargos vagos.

Pede-se o comparecimento de todos os socios quites.

DUAS POR DIA

— "Seu" Agulha, você que além de baêta é pharmaceutico, o que me receita para a grippe?

— Um chá de laranja, mas de laranja da terra, "seu" Brandão.

— Sim, tem que ser da terra porque eu nunca vi laranja do mar...

— O Olaria Club tem um orador official de grande mérito. E' o orador Maximo...

— Da Leopoldina?! — interrompeu o Ary Guimarães do Penha Club.

O Pierrot sorriu e respondeu:

— Não. E' o Maximo... de Albuquerque.

¿Quer ganhar sempre na Lotería?

A Astrologia lhe brinda hoje a riqueza. Gratis... receberá "O Segredo da Fortuna" e "A Chave Dourada", juntamente com o numero exacto da sua sorte, para ganhar sempre na loteria e como prova da exactidão dos meus calculos astromathematicos sobre a loteria. Envie a data do seu nascimento, direcção e $ 600 em sellos ao Prof. PAX-CHANG TONG, Av. O. Lagos 1485, Rosario-de Santa Fe (Rep. Argentina).

Gymnasio Vera Cruz

EXAMES DE ADMISSAO

Realizam-se hoje, ás 13.30 horas, as provas oraes da segunda chamada do exame de segunda época do exame de admissão ao 1º anno secundario para os candidatos que não puderam prestar esse exame em 1ª época.

A secretaria do Gymnasio pede aos alumnos que estejam no Gymnasio ás 13 horas, afim de que os mesmos se preparem para que o exame comece na hora marcada.

Aviso ao publico

Para evitar o perigo da grippe applique immediatamente nas costas e no peito o

Emplastro Phenix

(marca aguia)

Na Policia Central

DELEGACIA DE DIA

Está hoje de dia o 1º delegado auxiliar, dr. Brandão Filho.

TRANSFERENCIAS DE COMMISSARIOS E DELEGADOS

Deverão ser assignados hoje pelo chefe de Policia, varios actos de transferencia de delegados e commissarios de policia.

O CONCURSO DE COMMISSARIOS DE POLICIA

Deverá realizar, até o fim do corrente mez, o concurso para preenchimento das vagas de commissarios de policia, as quaes estão sendo occupados por commissarios interinos e em commissão.

Verificou-se no quadro mais uma vaga com o fallecimento do commissario Leal motivo pelo qual, o chefe de Policia, determinou a realização do alludido concurso até o fim do mez.

NA DIRECTORIA DE INVESTIGAÇÕES

Estiveram hontem, á tarde, no gabinete do director geral de Investigações, onde conferenciaram sobre objecto de serviço, os commissarios Mario Teixeira, dr. Fausto Barreto e Amador.

BOLETIM POLICIAL

Circulou hontem, á tarde, na Policia Central, o "Boletim Policial", o qual traz todos os actos officiaes decorrentes nas directorias, delegacias auxiliares e gabinete do chefe de Policia e secções subordinadas.

MARITIMAS

UMA MEDIDA DE JUSTIÇA

O commandante Firmino dos Santos, que tão acertadamente vem dirigindo o Lloyd Brasileiro, deve ajuntar aos muitos actos de justiça que vem praticando, mais um, que ao mesmo tempo attendendo uma necessidade immediata, colloca muito bem o nome da Companhia que proficuamente dirige.

Queremos nos referir á diaria de sete mil réis, que é concedida, aos que vencem etapa de primeira classe (passageiros e officiaes) no "Almirante Jaceguay" egual a diaria de outros navios de menos luxo. Não se comprehende que em um navio onde quasi não ha terceira classe e onde o preço das passagens é mais elevado se conceda diaria tão inferior para as refeições, sabido como é que no elegante "buque" geralmente viajam pessoas da alta sociedade, de exigente tratamento e cujo passadio, com aquella diara — sete mil réis — deixa o commissario em palpos de aranha.

O director do Lloyd agia acertadamente se augmentasse a etapa para nove mil réis, afim de que, os passageiros e officiaes não sejam mal servidos, sem culpa alguma dos seus esforçados auxiliares.

A COSTEIRA QUER ISENÇÃO DE SELLOS

O ministro da Fazenda, em resposta ao seu collega da pasta da Marinha, declarou que, com relação ao pedido da Companhia de Navegação Costeira, de isenção de sello para os documentos expedidos pela Capitania dos Portos do Districto Federal e Estados do Rio de Janeiro para o trafego de seus navios taes documentos não podem ser incluidos entre os que gosam dos favores concedidos, por não serem actos originarios.

O "JACEGUAY" TEM UM COMMANDANTE INTERINO

Por haver pedido licença o capitão de longo curso Arnaldo Muller dos Reis, acaba de assumir interinamente o commando do paquete "Almirante Jaceguay" o seu collega Joãi Gonçlves Filho, que vinha servindo como assistente technico junto ao director do Lloyd Brasileiro.

AINDA O AFUNDAMENTO DO VAPOR "JAGUARIBE"

O ministro da Marinha mandou remetter ao consultor geral da Republica todos os papeis referentes á; indemnização de mil duzentos e cincoenta e seis contos, oitocentos e setenta e dois mil novecentos e trinta e sete réis .... (1.256:872$937) requerida pelos srs. Pereira Carneiro & Cia. Ltda., pelo afundamento do vapor "Jaguaribe", de sua propriedade, no rio Amazonas, em agosto de 1932.

CENTRO DOS RADIOTELEGRAPHISTAS DA M. MERCANTE

Da secretaria do Centro dos Radiotelegraphistas da Marinha Mercante, pedem-nos a publicação da seguinte nota:

"Para conhecimento dos associados em geral, communicamos que em recente Assembléa Geral, por unanimidade de votos foram eliminados do quadro social os seguintes radiotelegraphistas por excessivo atrazo na liquidação das respectivas mensalidades sem motivo justificado:

Julio Carvalho da Silva, 1º de "Merity"; atrazo de 16 mezes.

Heliodoro Martinez dos Santos, 2º do "Pedro I"; atrazo de 13 mezes.

Joaquim Carreiro, 1º do "Baependy"; atrazo de 13 mezes.

Mario Catão ausente, atrazo de 11 mezes.

Arary Potyguara de Macedo, do rebocador "Cte. Dorat"; atrazo de 10 mezes.

Dario de Mattos Lima, 1º "Itapura"; atrazo de 10 mezes.

Dorocides Brasil Fróes, ausente; atrazo de 10 mezes.

André Ribeiro de Almeida e Luz, 3º do "Siqueira Campos"; atrazo de 9 mezes.

José Bento Priamo da Silva, ausente; atrazo de 9 mezes.

Aristoteles Brasil Costa, ausente; atrazo de 8 mezes.

Rio, 10-3-1933. (Assig.) E. Paes Leme, secretario ad-hoc. — A. Pinto Nascimento, presidente."

CONCEDIDAS A COMMANDANTES DA M. MERCANTE A GRADUAÇÃO DE CAPITÃES TENENTES DA ARMADA

O chefe do Governo Provisorio assignou decreto na pasta da Marinha, concedendo aos capitães de longo curso da Marinha Mercante Amaury Bustamante Fontoura, Joaquim de Santos Maia e Heitor Faria, conforme requereram as graduações de capitães-tenentes e o uso de uniformes estabelecidos no respectivo regulamento.

SYNDICATOS DOS EMPREGADOS EM CAMARA E CULINARIOS MARITIMOS

Por intermedio do Ministerio do Trabalho o titular da Fazenda recebeu por cópia, o officio em que a Directoria do Syndicato dos Empregados em Camara, Culinarios e Panificadores Maritimos pede providencias no sentido de lhe ser permittido visitar seus associados nos navios da Companhia de Navegação Lloyd Brasileiro afim de fiscalizar a boa ordem dos trabalhos e fazer cobrança das mensalidades dos referidos associados.

Na Central do Brasil

Conforme communicação do Departamento Nacional de Café, a Estrada de Ferro Central do Brasil ficou autorizada, a partir desta data, a augmentar, de 2.000 para 2.500, a quota diaria de saida dos cafés paulistas na estação Maritima.

A estação D. Pedro II forneceu hontem, por conta dos diversos Ministerios, 80 4|2 passagens, na importancia de 4:590$500.

Essas requisições foram assim distribuidas: M. da Guerra, 21 3|2 passagens, na importancia de .... 1:435$100; M. da Marinha 5 1|2, na quantia de 374$800; M. da Justiça 7, no valor de 592$700; M. da Agricultura 2, por 80$200; e M. do Trabalho 45, num total de .. .. 2:107$700.

A renda industrial da Central do Brasil inclusivé as estradas de ferro filiadas, no dia 11 do corrente, attingiu a importancia de .... 454:471$500, para menos 73:543$300, sobre egual data do anno anterior.

A administração da Central do Brasil expediu circular communicando o restabelecimento de trafego, em geral, para effeito de trafego mutuo, para todas as estações de Estrada de Ferro São Paulo-Rio Grande.

Foram hontem, installados mais dois postos eleitoraes ex-officios da Central do Brasil. O primeiro está funccionando em S. Diogo, para o alistamento do pessoal do referido deposito, estação Maritima, Alfredo Maia e suburbios; e o segundo localizado nas officinas da Locomoção, para o alistamento do pessoal de Engenho de Dentro, ramal de Santa Cruz, e linha do Centro de Anchieta até Cascadura.

Tendo mudado o destacamento de machinas na linha do Centro, para a localidade de Marianna, a administração da Central do Brasil transferiu o destacamento de guarda-freios de Burnier, para aquella cidade, por motivo de economia.

Realizou-se domingo na Associação Geral de Auxilios Mutuos da Estrada de Ferro Central do Brasil, a assembléa extraordinaria para a leitura do relatoio da Commissão de Tomadas de Contas da diectoria daquella associação beneficente4 Com a presença de 436 associados foi aberta a sessão pela directoria actual, que foi substituida, logo após, em virtude de votação pela seguinte maneira: presidente, Arthur de Pinna; secretariado por João de Paiva Netto e Luciano Cabral de Lemos. Durante a votação e discussão da mesa que deveria dirigir os trabalhos houve um inicio de tumulto que foi evitado pelas autoridades presentes ao cato, que portou-se com toda a dignidade, apesar das ameaças partidas pelos dirigentes da directoria.

A administração da A. Geral de Auxilios Mutuos afim de agradar alguns consocios mandou distribuir, embora fosse um dia que não funccionava a thesouraria, cheques de bonificação no valor de cem mil réis áquelles que votassem contra a maioria dos consocios.

Os cheques pagos domingo foram de numeros 822 e 926, pagos até ás 18 horas.

O facto causou grande escandalo entre os associados daquella associação, o que resultou a completa derrota da directoria.

No proximo domingo, haverá nova reunião para a leitura do relatorio da Commissão de exames de contas, visto não ter podido a mesma fazel-o devido ao adeantado da hora. Para esse fim o presidente eleito da assembléa publica um edital convocando nova assembléa para domingo proximo.

OURO

Joias, brilhantes, prataria, cautelas Monte Soccorro. Comprase pelo maior preço. JOALHERIA S. FRANCISCO, Largo de S. Francisco, 19 junto a igreja

IMPOTENCIA

Tome ELIXIR VITA SENIL e verá o seu effeito logo após o terceiro dia de uso. Indicado tambem aos enfraquecidos pela grippe.

Não contém Cantharida. Excellente producto da Flora Brasileira.

A' venda na DROGARIA BAPTISTA — Rua 1.º de Março, 10 e nas demais Pharmacias e Drogarias.

Em Nictheroy: DROGARIA BARCELLOS

PARA CAMBIO — moedas, cheques, letras de exportação; Titulos — no Rio, em S. Paulo, Santos e em Minas Geraes; Café, em geral e informações Financeiras e Estatisticas.

PROCURE "C. I. T. A."

RUA DA CANDELARIA, 78 — TEL.: 3-3861

Comité Nacional Anti - Guerreiro

Communicam-nos:

Realiza-se no proximo dia 15, quarta-feira, ás 20 horas no salão nobre da Escola Nacional de Bellas Artes, Av. Rio Branco, 199 uma grande reunião de Frente Unica Contra a Guerra.

Foram convidados a participar nos trabalhos do Comité Anti-Guerreiro do Rio de Janeiro, os professores, Pinheiro Guimarães, Roquette Pinto Hugo Pinheiro Guimarães, Alfredo Monteiro, Austregesilo Filho, que deverão realizar breves palestras anti-guerreiras.

Numerosas organisações estudantinas, educacionaes, de artistas, syndicatos operarios, farão tambem ouvir sua palavra, atravez de suas delegações.

Foram distribuidos convites a numerosos centros de estudantes e organisações que ainda não adheriram officialmente ao Comité Anti-Guerreiro, afim de que se façam tambem representar, por delegações, na Conferencia do dia 15.

Proseguem assim com grande enthusiasmo os trabalhos do Comité Anti-Guerreiro, que vem recebendo um grande numero de adhesões de professores, intellectuaes, artistas, estudantes, de todas as crenças politicas e religiosas, para a formação de um bloco de frente unica contra as guerras imperialistas [illegible]

Todos estudantes ,intellectuaes, operarios, soldados, marinheiros, negociantes, artesãos, de todas as raças nacionalidades, crenças politicas ou religiosas, estão convidados a comparecer em massa ás 20 horas do dia 15, quarta-feira, no salão nobre da Escola Nacional de Bellas Artes, Av. Rio Branco, 199 - Rio".

Sem mais agradecendo a publicação subscrevo-me — vice-presidente — *Dr. Mario Coutinho*

No Circulo dos Estudantes Brasileiros

TOMARAM POSSE SOLENNEMENTE OS NOVOS DIRECTORES

Hontem, ás 20 horas, em sessão solenne, tomaram posse os directores eleitos para os cargos vagos, no Circulo dos Estudantes Brasileiro, em virtude dos dispositivos do artigo 18, dos Estatutos.

A sessão, que se realizou na séde provisoria da prestigiosa associação, foi dirigida pelo seu presidente José de Andrade e Silva que, após declaral-a aberta, considerou empossados nos seus respectivos cargos os seguintes directores:

Carlos Henrique da Rocha Lima, vice-presidente; Joaquim da Silva Pereira, thesoureiro.

Dada a posse, o presidente Andrade e Silva, em vibrante saudação, cumprimentou os recem-eleitos, desejando-lhes bôa vindas e feliz administração.

Em seguida, falou o joven poeta Rocha Lima, que, sensibilisado, agradeceu a escolha, compromettendo-se a empenhar-se com ardor no desempenho das suas funcções, para o bem da classe estudantina, unica e nobre finalidade do Circulo.

A inspecção de saude para á matricula na Escola Naval

O ministro da Marinha determinou que só até o dia 15 do corrente mez serão recebidos os requerimentos dos interessados á matricula na Escola Naval solicitando junta de recurso para a inspecção de saude (curso previo).

A Companhia Força e Luz Cataguazes-Leopoldina contra Doze Municipios Mineiros

Já demonstramos exuberantemente, que os decretos mineiros ns. 10.012 e 10.451 tiveram a sua origem na necessidade de acudir as aperturas financeiras e difficuldades economicas da **Cia. Força e Luz**; e o fizeram, não pela franquia dos cofres do Estado, mas pela concessão de **vantagens** contra os municipios, as quaes se transformariam, rapidamente, em caudaes de dinheiro.

Ninguem, de boa-fé, acreditaria que assim não acontecesse, e que as vantagens solicitadas pela concessionaria — cuja finalidade principal, senão exclusiva, era o augmento de renda para que o equilibrio de suas finanças se restabelecesse — viessem contribuir para que o deficit continuasse.

Se isso se verificasse, illusoria teria sido a "medida de salvação" posta em pratica.

Pois bem — não obstante a fidelidade do raciocinio, a **Cia. Força e Luz**, no graphico que apresentou do honrado presidente do Estado, e serviu aos estudos do Conselho Consultivo, affirmou, candidamente que, a uniformização de tarifas não era para si, que traria beneficios, mas sim, para 75 % dos seus consumidores, como passou a explicar, com os dados seguintes:

Pelas tabellas até então em vigor:

75 % dos consumidores pagavam K. W. hora, ao preço maximo de 700 réis.

18 % o pagavam ao preço fixo de 500 réis.

3 % entre 500 réis e 300 réis, e, finalmente, 4 % a razão de 250 réis.

Pelas tarifas uniformizadas, se os preços inferiores a 500 réis, pagos por 25 % dos clientes iriam desapparecer, em compensação, o de 700 réis que era pago pelos 75 % restantes, ficava reduzido para 600 réis fixos, e isso era, **real. beneficio prestado a ¾ dos consumidores.**

Nada teremos a objectar, se não fôra o malabarismo com que o agil director da concessionaria tapeou o famoso Secretario da Agricultura, daquella época, e pretende fazer outro tanto a nós outros.

Senão vejamos.

A media obtida com os preços maximos da tabella, acima transcripta, respeitada a proporção estabelecida entre os consumidores, dá-nos o preço de K. W. hora, a razão de 640 réis portanto, ainda superior ao da tabella uniformizada. Sendo a **Cia. Força e Luz** concessionaria em 55 localidades, e admittindo, em cada uma, a media de 300 installações a sua renda bruta annual seria de — (façamos o calculo):

10 K. W. mez × 640 réis × 300 installações × 55 localidades × 12 mezes = 1.267:200$000.

Essa renda que é muito optimista — em favor da Companhia — seria desfalcada em mais de 10 % se attentarmos em que, nem todas as localidades estavam, então, obrigadas ao pagamento do consumo minimo de 10 K. W. mez.

Depois, entretanto, que os preços foram uniformizados para 600 réis **em beneficio de 75 % de consumidores**, a mesma Companhia passou a auferir a seguinte renda bruta annual.

15 K. W. mez × 600 réis × 300 installações × 55 localidades × 12 mezes = réis **1.782:000$000 !**

Uma **differença apenas de 45 % para mais !**

O Governo do Estado não attentou na circumstancia de vir o **barateamento de K. W.** acompanhado da **majoração do consumo minimo obrigatorio**, isto é, de 10 K. W. mez para 15. Os pequenos consumidores que formam mais de 90 % dos clientes da **Cia. Força e Luz**, dantes pagavam 7$000, por mez, e agora são obrigados a pagar 9$000, que é quanto custam 15 K. W. a 600 réis.

Amanhã proseguiremos nesses calculos.

* * *

SANAGRYPPE

Preventivo e para a grippe

A' venda em todas as pharmacias e drogarias.

Almeida Cardoso & C.

Foram substituidos na commissão

O almirante Protogenes Guimarães, ministro da Marinha, dispensou, o capitão de corveta Francisco Barroso Magno e o primeiro tenente medico dr. Octavio de Freitas Assumpção de fazerem parte da commissão designada pelo aviso de 7 de dezembro de 1932, incumbida de regularizarem o direito de posse precaria dos terrenos da extinta Base Minada da Ilha do Governador, verificando as condições de habilidade, de construcção e de hygiene, sendo designados para substituil-os, nessa commissão, o capitão de corveta Nelson Mege actual commandant eda Estação Radio-telegraphica da Marinha naquella ilha e o medico contractado dr. Luiz Paixão.

A Reunião de Ante-Hontem no Hippodromo Brasileiro

Insurrecto venceu facilmente a principal prova, que, com a deserção de Valence, ficou reduzida a tres unicos concurrentes — Foragido obteve novo e facil triumpho — Mossoró conquistou a sua quarta victoria nesta temporada

Correspondeu plenamente á expectativa, a reunião levada a effeito ante-hontem, no majestoso Hippodromo Brasileiro, sob os auspicios do Jockey Club Brasileiro.

Um publico numeroso e enthusiasta encheu as vastas dependencias daquelle lindo recanto da Gavea, onde a nossa sociedade de corridas installou o seu luxuoso campo de carreiras.

Essa animação do publico reflectiu-se no movimento das apostas, cujo total nas oito provas disputadas, attingiu á importancia de 305:050$000, afóra 35:930$000, apurados nos diversos concursos, sendo de 340:980$ o total geral, passados nos diversos guichets da casa das apostas.

Na parte technica ha a registrar alguns deslises de raia, proprios de provas de tal natureza, para os quaes, naturalmente, a Commissão de Corridas agirá como necessario.

No premio que deu inicio á festa, desertaram Yokohama e Yôyô, ficando o campo do mesmo reduzido á parelha Yeoman-Yatagan e a Triste Vida e Kruppe.

Yoman, um excellente filho de Thermogene e Olivenza, não encontrou difficuldade para fazer seu o triumpho. Deixando que o seu companheiro de blusa, Yatagan, fizesse o "train" da carreira, na recta final o pilotado de José Salfate passou rapidamente para o posto de honra e nessa posição cruzou muito facil o disco vencedor.

Na segunda carreira, reservada aos potros nacionaes de tres annos, ainda perdedores, Audaz, um producto do Haras Minas Geraes, levou de vencida os seus sete adversarios, sob a direcção de Antonio Henrique.

Xamate, que havia levado um tranco na entrada da recta, poude reaccionar com muita coragem e secundar o filho de Charleston.

A ultima prova do programma, denominada "Iberico", no distancia de 2.000 metros e com o premio de 5:000$000, com a deserção de Valence, ficou disputada em terceiro logar, em virtude do seu campo ficar reduzido a apenas tres concurrentes.

Insurrecto, apresentado em boa forma, tal como Yeoman, não encontrou difficuldade para sagrar-se o vencedor, mercê do estado de "entrainement" ainda incompleto de Panache Royal e Duggan.

O filho de Air Raid, que teve a secundal-o o meio irmão de Hoquendo, foi pilotado pelo jockey Reduzino de Freitas.

A seguir, Tempero, bem dirigido pelo aprendiz Gonçalino Feijó, derrotou sem esforço os adversarios que lhe foram apresentados no Premio "Yatagan".

Rico nos ultimos momentos conseguiu a segunda collocação, a um corpo e meio do ex-Grand Ballon, sobrepujando por igual differença a egua franceza La Mirabelle.

Mossoró, um dos potros pernambucanos que mais promettem, venceu em muito bonito estylo o Premio "Foragido", dominando [illegible] adversarios e mais a potranca Ypiranga, cujo piloto, tendo partido ligeiramente atrazado, limitou-se apenas a galopar atrás dos demais concurrentes, não dando mais a impressão de que estava disputando uma carreira. Se o jogo todo estava sendo feito em Xangô...

Este ultimo deixando que o seu companheiro de blusa, Tomyrim, fizesse o "train" da prova, collocou-se em terceiro, emquanto que o potro tordilho, occupando o segundo posto, não permittia que aquelle filho de Tomy fugisse muito na vanguarda.

No meio da grande recta, Mossoró dominando rapidamente a situação, toma conta do posto de honra, no qual transpoz a méta final, com um corpo de vantagem sobre Xangô.

O excellente filho de Kitchner e Galathéa foi dirigido com muito acerto e calma pelo seu jockey habitual Ignacio de Souza, conquistando, com esse, o seu quarto triumpho da temporada.

Em seguida, apresentaram-se em frente ao "starting-gate", no Premio "Herodes", nove animaes.

Mais um vez o encabulado Rex, elevado ás honras do favoritismo, pregou uma peça em seus apostadores.

Tricolor, montado pelo jockey Reduzino de Freitas, venceu como quiz essa prova. Cem metros após o pulo, o filho de Oldiman passou para a vanguarda e fazendo todo o restante percurso nessa posição cruzou o disco vencedor com dois corpos e meio de vantagem sobre Rex, que no meio da recta final havia se firmado nessa collocação.

Confirmando a sua carreira de estréa e a preferencia do publico apostador, Foragido venceu muito contido o Premio "Mossoró". Havendo soffrido um contratempo, no inicio da corrida, o filho de Ford e Fi-Fi, firmando o galope, no começo da grande curva já havia dominado todos os seus oito competidores e, ao entrar na recta de chegada, limitou-se a galopar os 700 metros finaes e passar o disco com a vantagem de dois corpos sobre Vichy, que nos derradeiros momentos, em cima da méta, livrou cabeça sobre Universo, conquistando o segundo logar.

Finalmente, Xaperu', um dos "out-siders" da ultima prova, desconcertou a "cathedra" com a sua inesperada victoria.

Muito bem dirigido pelo jockey Flavio Mendes, o pensionista de Ernani de Freitas já na entrada da recta tinha o triumpho garantido, conseguindo transpor a risca final com um corpo e meio de vantagem sobre Não Diga, pagando essa dupla, o maior rateio da tarde: 184$200.

Radio, feito grande favorito, nunca deu impressão durante todo o percurso, decepcionando todos os seus apostadores.

Cabe, aqui, um registro especial á actuação do sr. Alexandre Fernandez, que actuou como starter, em virtude do sr. Marcelino de Macedo achar-se acamado.

O sr. A. Fernandez que na vespera já havia dado partidas muito boas, na tarde de domingo confirmou a sua actuação anterior. Todas as partidas foram dadas em optima opportunidade e com muita rapidez.

Isso, aliás, veiu confirmar um conceito que ha muito faziamos do sr. Alexandre Fernandez: de que s. s. é um starter tão bom como o melhor, criterioso, delicado e energico, podendo vir a occupar cargo de tão alta relevancia numa sociedade como o nosso Jockey Club.

A reunião, que terminou dentro do horario estabelecido, teve o seguinte

RESULTADO TECHNICO

1ª CARREIRA

103 Premio "Xangô" — Animaes nacionaes de tres annos, sem mais de duas victorias — Pesos especiaes — 1.600 metros — Premios: 4:000$, 800$ e 200$000.

YEOMAN, masc., castanho, 3 annos, São Paulo, Thermogene e Olivenza, do sr. Linneo de P. Machado, 55 kilos, José Salfate .. 1º
Yatagan, 55|52 kilos, A. Castillo, aprendiz .. 2º
Triste Vida, 55 kilos, I. de Souza .. 3º
Kruppe, 55 kilos, R. Sepulveda .. 0

Não correram: Yokohama e Yôyô.
Ganho por dois corpos; do 2º ao 3º, 3|4 de corpo.
Rateios: 11$000 em 1º; dupla 25$700.
Tempo: 103".
Total das apostas: 11:760$000.
Criador: o proprietario.
Treinador: Gustavo Roxo.

Com a deserção de Yokohama e Yôyô, a primeira prova ficou reduzida á parelha Yatagan-Yeoman e mais Triste Vida e Kruppe. Alinhados esses quatro concurrentes, o juiz de partidas não tardou em levantar as cintas. Cem metros após o pulo, Yatagan occupou a vanguarda, seguido do seu companheiro Yeoman que precedia a Triste Vida e Kruppe.

Sem alterações, a carreira proseguiu até a tribuna popular, ponto onde Triste Vida appareceu no encalço de Yeoman. O piloto do filho de Olivenza, porém, despediu-se do potro pernambucano e, dominando seu companheiro de blusa, Yatagan, veiu cruzar, muito facil, o disco vencedor, seguido, a dois corpos, do filho de Cambronette.

Triste Vida conservou a terceira collocação e Kruppe que nunca deu impressão, fechou a raia.

RATEIOS EVENTUAES

1	Triste Vida..	90	47$900
2	Kruppe	60	71$800
5	Yatagan-Yeoman	389	11$000
	Total:	539	
12	.. ..	23	221$500
15	.. ..	249	20$400
25	.. ..	167	30$500
55	.. ..	198	25$700
	Total:	637	

2ª CARREIRA

104 Premio "Hoquendo" — Animaes nacionaes de tres annos, sem victoria — Pesos da tabella — 1.400 metros — Premios: 5:000$, 1:000$ e 250$000.

AUDAZ, masculino, castanho, 3 annos, Minas Geraes, Charleston e Pororóca, do sr. Cornelio Ferreira, 54 kilos, Antonio Henrique 1º
Xamate, 54 kilos, C. Fernandez 2º
Bohemio, 54 kilos, R. de Freitas 3º
Yuçá, 52 kilos, W. Cunha, aprendiz 0
Vampiro, 54 kilos, C. Pereira, aprendiz 0
Koran, 54 kilos, L. Ferreira 0
Ami, 54 kilos, G. Feijó, aprendiz 0
Alteza, 52 kilos, J. Mesquita 0

Ganho por 1 1|2 corpo; do 2º ao 3º 1 1|2 corpo.
Rateios: 112$300 em 1º; dupla 178$800; placés: Audaz 15$500; Xamate 16$000; Bohemio .... 12$700.
Tempo: 93".
Total das apostas: 28:260$000.
Criadora: Companhia Santa Mathilde.
Treinador: o proprietario.

Partida um pouco demorada devido á indocilidade de Ami.

O starter, entretanto, aproveitou uma optima opportunidade, partindo aquelle filho de Charleston com alguma vantagem, seguido de Bohemio, Audaz, Koran, Yuçá, Xamate, Alteza e Vampiro.

No começo da grande curva, Bohemio approximou-se de Ami com elle emparelhando pouco depois. Antes de iniciada a recta final já o pensionista de Aggeo de Souza trazia meio corpo de vantagem, mas ao terminar a ultima curva, o filho de Black Jester desgarrando, deu ensejo a que Ami voltasse a occupar a principal posição.

Esse ultimo, entretanto, não se conservou muito tempo na vanguarda, pois Audaz, arrancando com muita coragem, passou rapidamente para o primeiro posto e assim veiu cruzar, com a vantagem de um corpo e meio, o disco vencedor.

Ami não conservou o segundo logar e, retrocedendo, terminou em penultimo. Xamate avançando muito, veiu formar a dupla, seguido de Bohemio, Yuçá, Vampiro, Koran, Ami e Alteza.

RATEIOS EVENTUAES

	(1 Bohemio..	730	13$700
1			
	(2 Vampiro..	13	769$800
	(3 Audaz ...	89	112$300
2			
	(4 Alteza ...	123	81$300
	(5 Koran ...	36	278$000
3			
	(6 Ami	152	65$800
	(7 Xamate ..	92	108$700
4			
	(8 Yuká.. ..	16	625$500
	Total:	1.251	
11	.. ..	26	443$500
12	.. ..	407	27$200
13	.. ..	487	22$700
14	.. ..	172	64$400
22	.. ..	25	443$500
23	.. ..	97	114$300
24	.. ..	62	178$800
33	.. ..	14	792$000
34	.. ..	81	136$800
44	.. ..	16	693$000
	Total:	1.386	

3ª CARREIRA

105 Premio "Iberico" — Animaes de qualquer paiz — Handicap — 2.000 metros — Premios: 5:000$, 1:000$ e 250$000.

INSURRECTO, masculino, zaino, 4 annos, Uruguay, Air Raid e Margara, da sra. d. Inah de Moraes, 56 kilos, Reduzino de Freitas .. 1º
Panache Royal, 53 kilos, C. Fernandez .. 2º
Duggan, 55 kilos, C. Rosa 3º

Não correu: Valence.
Ganho por 2 corpos; do 2º ao 3º, 5 corpos.
Rateios: 15$800 em 1º; dupla 16$300.
Tempo: 129" 1|5.
Total das apostas: 14:850$000.
Importador: Oswaldo Gomes Camisa.
Treinador: João Cherubim.

Com a deserção de Valence, a ultima prova do programma foi realizada em terceiro logar.

Apesar de se apresentarem em frente ao "starting-gate" apenas os tres concurrentes restantes, Panache Royal demorou a alinhar.

Levantadas as cintas, Insurrecto occupou immediatamente a vanguarda, seguido de Panache Royal, e Duggan, e nessa principal posição percorreu os dois kilometros da prova.

Panache Royal, que o secundou, chegou a estar quasi emparelhado com o filho de Air Raid, mas na entrada da recta o pilotado de Reduzino de Freitas destacou-se dois corpos e com essa differença cruzou a méta final.

Duggan, que correu sempre em ultimo, terminou a cinco corpos do filho de Oquendo.

RATEIOS EVENTUAES

1	Insurrecto ..	353	15$800
3	P. Royal ..	208	26$900
4	Duggan	139	40$200
	Total:	700	
13	.. ..	303	16$300
14	.. ..	285	22$000
34	.. ..	117	53$600
	Total:	785	

4ª CARREIRA

106 Premio "Yatagan" — Animaes sem mais de duas victorias neste anno — Pesos especiaes — 1.500 metros — Premios: 4:000$, 800$ e 200$000.

TEMPERO, masculino, zaino, 5 annos, França, Grand Guignol e Tush, do sr. Constantino P. Coelho, 51|49 kilos, Gonçalino Feijó, aprendiz 1º
Rico, 51 kilos, A. Rosa .. 2º
La Mirabelle, 51 kilos, R. de Freitas 3º
Cartier, 56|53 kilos, C. Pereira, aprendiz 0
Azulado, 52|50 kilos, O. Coutinho, aprendiz 0
Gairino, 55 kilos, B. Garrido 0
Berenice, 53 kilos, A. Henrique 0

Ganho por 1 1|2 corpo; do 2º ao 3º igual differença.
Rateios: 20$000 em 1º; dupla 44$400; placés: Tempero 13$000; Rico 21$300.
Tempo: 95" 4|5.
Total das apostas: 43:760$000.
Importador: Jockey Club de São Paulo.
Treinador: Oswaldo Feijó.

Saida rapida e muito boa, partindo os sete concurrentes em perfeita igualdade de condições.

Cem metros após o pulo, Tempero passou a occupar a principal posição e nesse posto de honra veiu cruzar victorioso o disco vencedor.

Azulado primeiramente acompanhou o filho de Tush até o começo da grande curva, ponto onde foi substituido pela egua La Mirabelle. Esta ultima desgarrou na entrada da recta, do que se aproveitou Azulado para, por junto á cerca, voltar a occupar a segunda posição. La Mirabelle, porém, firmando o galope passou novamente pelo filho de Yago.

A pensionista de Alcides Miranda, entretanto, não chegou a formar a dupla com o vencedor, pois Rico surgindo por fóra, em forte atropelada, veiu dominar a filha de Amadon cem metros antes do disco, secundando Tempero a um corpo e meio. La Mirabelle conservou a terceira collocação, na frente de Cartier, Azulado, Gairino e Berenice.

RATEIOS EVENTUAES

1—1	La Mirabelle	388	39$800
	(2 Tempero..	722	20$000
2			
	(3 Gairino ..	116	133$000
	(4 Cartier ..	200	77$300
3			
	(5 Berenice..	78	198$200
	(6 Rico	136	113$700
4			
	(7 Azulado ..	243	63$600
	Total:	1.933	
12	.. ..	604	29$800
13	.. ..	152	118$500
14	.. ..	242	74$400
22	.. ..	119	155$500
23	.. ..	396	45$400
24	.. ..	405	44$400
33	.. ..	40	450$400
34	.. ..	221	81$500
44	.. ..	73	246$700
	Total:	2.252	

5ª CARREIRA

107 Premio "Foragido" — Animaes de tres annos e mais idade — Pesos especiaes — 1.600 metros — Premios: 4:000$, 800$ e 200$000.

MOSSORÓ, masculino, tordilho, 3 annos, Pernambuco, Kitchner e Galathéa, do sr. Frederico J. Lundgren, 55 kilos, Ignacio de Souza .. 1º
Xangô, 53|50 kilos, C. Pereira, aprendiz .. 2º
Iberico, 54 kilos, L. Ferreira .. 3º
Tomyrim, 56|53 kilos, G. Costa, aprendiz .. 0
Guapo, 52 kilos, A. Henrique .. 0
Ypiranga, 53 kilos, J. Salfate .. 0

Ganho por 1 corpo; do 2º ao 3º, pescoço.
Rateios: 37$100 em 1º; dupla 25$200; placés: Mossoró, 12$800; Xangô, 11$100.
Tempo: 103" 1|5.
Total das apostas: 42:590$000.
Criador: o proprietario.
Treinador: Eulogio Morgado.

A partida, ainda desta vez, não demorou.

Levantado o apparelho, appareceu na vanguarda Tomyrim seguido de Mossoró, Guapo, Xangô, estes dois ultimos emparelhados, e nos ultimos postos Iberico e Ypiranga, tendo esta ultima partido ligeiramente atrazada.

Cem metros após, Xangô firmou-se em terceiro logar, a meio corpo de Mossoró.

Sem mais alterações a carreira proseguiu até as tribunas especiaes, ponto onde Mossoró dominando Tomyrim occupou francamente a vanguarda.

Tendo dominado tambem Tomyrim, seu companheiro de blusa, Xangô veiu ao encalço de Mossoró, mas o potro pernambucano resistiu bem á atropelada do filho de Iridia, cruzando o vencedor em primeiro logar com um corpo de vantagem.

No final Iberico avançando com muito impeto veiu terminar em terceiro, a pescoço de Xangô. Tomyrim terminou em quarto logar, seguido de Guapo e Ypiranga, que saiu e entrou em ultimo.

RATEIOS EVENTUAES ...

1	Mossoró	431	37$100
2	Iberico	103	155$300
3	Guapo	201	79$600
4	Ypiranga ...	291	54$900
5	Tomyrim-Xangô	974	16$400
	Total:	2.000	
12	.. ..	140	122$600
13	.. ..	114	150$600
14	.. ..	207	82$900
15	.. ..	679	25$200
23	.. ..	46	373$300
24	.. ..	50	343$500
25	.. ..	178	96$400
34	.. ..	54	318$000
35	.. ..	157	117$000
45	.. ..	335	51$200
55	.. ..	187	91$800
	Total:	2.147	

6ª CARREIRA

108 Premio "Herodes" — Animaes sem mais de duas victorias neste anno — Pesos especiaes — 1.600 metros — Premios: 4:000$, 800$ e 200$000.

TRICOLOR, masculino, castanho, 4 annos, Rio Grande do Sul, Oldiman e Peroba, do sr. Alberto Ramos Filho, 50|51 kilos, Reduzino de Freitas 1º
Rex, 54 kilos, C. Fernandez 2º
Sarcastico, 56 kilos, C. Gomes 3º
Puro Tango, 51|48 kilos, M. Medina, aprendiz 0
Curacó, 55 kilos, R. Sepulveda 0
Arlequim, 52 kilos, I. de Souza 0
Milano, 51|49 kilos, O. Coutinho, aprendiz 0
Brasil, 56|53 kilos, G. Feijó, aprendiz 0
Dux, 53|50 kilos, C. Pereira, aprendiz 0

Ganho por 2 1|2 corpos; do 2º ao 3º, 2 corpos.
Rateios: 41$800 em 1º; dupla 28$300; placés: Tricolor 13$300; Rex 12$100; Sarcastico 12$500.
Tempo: 103" 4|5.
Total das apostas: 47:250$000.
Criador: Octavio do Amaral Peixoto.
Treinador: Alcides de Mranda.

Saida muito boa e rapida. Nos primeiros momentos todos os concurrentes, com excepção de Brasil, correram perfeitamente emparehados. Cem metros após a partida, Tricolor firmou-se na vanguarda e nessa posição cruzou o disco vencedor.

Milano, Sarcastico, Dux, Rex, Arlequim, Curacó, Brasil e Puro Tango, correram nessa ordem até o meio da recta final.

Nesse ponto Rex occupou o segundo logar e, nessa posição, veiu ao encalço do ponteiro que resistiu sem esforço ao ataque do filho de Aymestry, para vencer firme por dois corpos e meio.

Sarcastico terminou em terceiro logar, a dois corpos de Rex, seguido de Puro Tango, Curacó, Arlequim, Milano, Brasil e Dux.

RATEIOS EVENTUAES

	(1 Rex	608	26$300
1			
	(2 P. Tango	237	67$600
	(3 Sarcastco.	405	39$600
2			
	(4 Milano ..	66	243$000
	(5 Brasil.. ..	56	286$400
3			
	(6 Tricolor...	383	41$800
	(7 Arlequim..	100	160$400
4	(8 Curacó ..	53	302$400
	(9 Dux	97	165$400
	Total:	2.005	
11	.. ..	178	111$300
12	.. ..	496	39$900
13	.. ..	698	28$300
14	.. ..	301	65$800
22	.. ..	20	990$800
23	.. ..	260	76$200
24	.. ..	129	154$000
33	.. ..	30	660$500
34	.. ..	288	36$800
44	.. ..	77	270$300
	Total:	2.477	

7ª CARREIRA

109 Premio "Mossoró" — Animaes de quatro annos e mais — Pesos especiaes — 1.600 metros — Premios: 4:000$, 800$ e 200$000.

FORAGIDO, masculino, castanho, 6 annos, Uruguay, Ford e Fi-Fi, do sr. E. F. Diniz, 49 kilos, Armando Rosa 1º
Vichy, 54 kilos, B. Garrido 2º
Universo, 54 kilos, J. Salfate 3º
New Star, 54|51 kilos, C. Pereira, aprendiz 0
Ritual, 49|50 kilos, I. de Souza 0
Xiró, 54 kilos, A. Henrique 0
Xaréo, 54 kilos, F. Mendes 0
Funchal, 54 kilos, C. Fernandez 0
Kassinia, 50|47 kilos, J. Santos, aprendiz 0

Ganho por 2 corpos; do 2º ao 3º, cabeça.
Rateios: 23$200 em 1º; dupla 83$400; placés: Foragido 18$100; Vichy 23$200; Universo 16$400.
Tempo: 103" 3|5.
Total das apostas: 57:080$000.
Importador: Marcilio Gomes Camisa.
Treinador: Oswaldo Feijó.

Alinhados os nove concurrentes, o juiz de partidas não tardou em levantar o "starting-gate".

Corridos cem metros, New Star assumiu o commando do lote, seguido de Universo, Xiró e os demais em cordão.

Na altura dos 1.300 metros, Kassinia, muito ligeira, passou para a vanguarda, mas já no começo da grande curva, Foragido, que havia melhorado de collocação, veiu occupar o primeiro posto.

Nessa posição de honra o filho de Ford entrou na recta final e fugindo sempre dos seus adversarios cruzou o disco vencedor.

Universo e Xiró, em luta, vieram ao encalço do ponteiro e quando parecia que Universo, que já havia dominado aquelle filho de Pardal, não mais perderia o segundo logar, surge por fóra, em uma violenta atropelada, Vichy que, bem em cima da méta, livrou cabeça sobre Universo.

A seguir chegaram New Star, Ritual, Xiró, Xaréo, Funchal e Kassinia.

RATEIOS EVENTUAES

	(1 New Star	377	54$500
1			
	(2 Universo..	455	45$100
	(3 Xaréo.. ..	212	96$900
2			
	(4 Ritual ..	150	137$000
	(5 Foragido..	885	23$200
3			
	(6 Xiró	192	106$700
	(7 Vichy	140	146$800
4	(8 Funchal ..	66	311$500
	(9 Kassinia..	93	221$000
	Total:	2.570	
11	.. ..	238	96$000
12	.. ..	351	65$100
13	.. ..	951	24$000
14	.. ..	285	80$200
22	.. ..	77	296$900
23	.. ..	374	61$100
24	.. ..	102	224$100
33	.. ..	169	135$200
34	.. ..	274	83$400
44	.. ..	37	617$900
	Total:	2.858	

8ª CARREIRA

110 Premio "Ladario" — Animaes sem mais de tres victorias neste anno — Handicap — 1.600 metros — Premios: 4:000$, 800$ e 200$000.

XAPERU', masculino, castanho, 4 annos, São Paulo, Thermogene e Odaléa, do sr. Linneo de Paula Machado, 50 kilos, Flavio Mendes 1º
Não Diga, 56 kilos, W. Lima 2º
Topaze, 50|51 kilos, R. de Freitas 3º
Radio, 48 kilos, O. Coutinho, aprendiz 0
Conqueror, 49 kilos, A. Martins 0

Ganho por 1 1|2 corpo; do 2º ao 3º, 2 1|2 corpos.
Rateios: 80$800 em 1º; dupla 184$200; placés: Xaperu' 26$; Não Diga, 22$400.
Tempo: 104" 1|5.
Total das apostas: 59:500$000.
Criador: o proprietario.
Treinador: Ernani de Freitas.
Total geral das apostas: réis 305:050$000.
Pista de areia: leve.

Conqueror e Não Diga retardaram um pouco a partida.

Afinal o starter conseguiu aproveitar um bom momento, titubeando Conqueror, que largou a um corpo atrás dos seus adversarios.

Topaze foi a primeira a picar, seguida de Xaperu', Radio, Não Diga e Conqueror, ordem esta mantida na setta dos 1.400 metros com a passagem de Não Diga para terceiro e pouco depois de Conqueror para quarto logar.

No começo da ultima curva, Xaperu' emparelhou com a ponteira, e esta, na entrada da recta dominal-a sem esforço e vir cruzar o vencedor facilmente.

Em frente ás populares, Não Diga dominou Topaze e veiu ao encalço de Xaperu'. Este porém, zombou dos esforços do filho de Air Raid, passando a méta final com um corpo e meio de vantagem.

Topaze conservou a terceira collocação na frente de Radio, que nunca deu impressão, e de Conqueror.

RATEIOS EVENTUAES

1	Radio	1212	19$800
2	Topaze	607	39$500
3	Xaperu'.. ..	297	80$800
4	Conqueror ..	273	87$900
5	Não Diga ..	611	39$200
	Total:	3.000	
12	.. ..	619	36$600
13	.. ..	343	66$000
14	.. ..	224	101$100
15	.. ..	647	35$000
23	.. ..	210	107$900
24	.. ..	170	133$300
25	.. ..	273	83$000
34	.. ..	131	173$000
35	.. ..	123	184$200
45	.. ..	93	243$600
	Total:	2.833	

(Continua na 11ª. pag.)

SANATOSSE
PARA TOSSE

Pae, Mãe e Filhos, todos usam
PO' DE ARROZ Roger Cheramy

CLINICA DE VIAS URINARIAS
Dr. Samuel Kanitz
Membro da Sociedade de Urologia da Allemanha, ex-assistente dos professores Lichtemberg, Lewin, Joseph de Berlim e Haslinger de Vienna. Especialista: em doenças dos Rins. Bexiga. Prostata. Urethra. Doenças de Senhoras. Diathermia. Ultra Violetas. Consultorio: 7 de Setembro, 42, Sob. das 13 ás 17 horas. Phone: 4-4493.

DIARIO CARIOCA

Director-Redactor-Chefe
HORACIO DE CARVALHO JUNIOR

Director-Thesoureiro
J. B. MARTINS GUIMARAES

Redactor-Secretario
DANTON JOBIN

EXPEDIENTE:
Endereço telegraphico: DIARIO CARIOCA
Telephones:: Direcção: 2-3018; Administração: 2-3023; Redacção: 2-1559; Officinas: 2-0824.

ASSIGNATURAS:

Para o Brasil:		Para o exterior:	
Anno	50$000	Anno	80$000
Semestre	30$000	Semestre	45$000

Venda avulsa: Capital 100 rs. — Interior 200 rs.
Aos domingos: 200 réis.

São cobradores autorizados os srs. Lourenço Amaral e J. I. de Carvalho.

SUCCURSAL EM S. PAULO:
Director: José Armando Alfonseca — Rua Tres de Dezembro, 14 4º andar — Salas 4 e 5.
Tel. 2-6398

CORRESPONDENCIA:
Toda a correspondencia com valores ou sobre assumptos que entendam com assignaturas, remessa do jornal, publicidade retribuida e outros de interesse da administração deve ser dirigida ao gerente do DIARIO CARIOCA.

O Director-Presidente da S. A. DIARIO CARIOCA estará diariamente neste jornal das 14 ás 16 e das 22 ás 24 horas e o Director-Thesoureiro das 9 1/2 ás 12 hs. e das 16 ás 18 1/2 horas.

VIAJANTES DO "DIARIO CARIOCA"
Percorrem os Estados de Minas Geraes, Goyaz e Matto Grosso a serviço do DIARIO CARIOCA os srs. Alcindo Pereira da Cruz e Alvaro Marianno Pereira da Cruz. Percorre as zonas da Leopoldina e E. F. Victoria-Minas o sr. Romualdo Perrota.

A AMNISTIA

A QUESTÃO palpitante da amnistia ampla para todos os cidadãos brasileiros envolvidos nos ultimos movimentos politicos, é o assumpto que vem empolgando todos os espiritos. O grito partiu dos Pampas, pela voz do sr. Flores da Cunha. E esse grito teve na consciencia nacional uma larga e immensa repercussão. Nem poderia deixar de ser assim. A alma do nosso povo é incapaz de se deixar vencer por sentimentos menos nobres. Alma cheia de vibrações, de enthusiasmos, de impetos arrojados, é ella tambem susceptivel de se empolgar pelos gestos cavalheiros de bondade, de amor, de generosa e ardente fraternidade.

O povo brasileiro não collabora com attitudes desastrosas dos governos, quando estes teimam em manter uma politica de odios e de rancores. Foi assim no governo dos srs. Arthur Bernardes e Washington Luis, quando toda a nacionalidade acompanhava os movimentos dos nossos patricios no exilio. A amnistia era reclamada pela imprensa e pela tribuna do parlamento. Os chamados representantes do povo, que dentro da Camara e do Senado obedeciam á voz de commando do presidente da Republica, sempre se oppuzeram á medida generosa, unico meio de pacificar os espiritos e restaurar no paiz a ordem, a paz e a segurança interna. Surgia sempre a questão famosa da opportunidade.

A Revolução de 1930, que contou com a collaboração dos antigos perseguidos, rebeldes de 22, 24 e 26, veiu ao encontro das velhas aspirações. Amnistiou. Reintegrou os nossos patricios, militares e civis, no seio da communhão nacional.

Agora se agita a bandeira da amnistia para os implicados nos ultimos surtos revolucionarios. E mais uma vez a nobre consciencia da nossa gente compartilha da situação dolorosa dos expatriados e clama a medida pacificadora. Mas o povo não a quer para depois da Constituinte. Deseja-a antes, para que o proximo pleito possa traduzir, pela voz eloquente das urnas, o grande appello á harmonia interna da patria e a confraternização geral de todos os seus filhos.

Ainda hontem, o ministro José Americo, telegraphando de Caicó, aos nossos collegas de "A Noite", disse que "sem esse ambiente tranquillo, nada poderemos realizar, porque a propria ordem juridica que estamos reorganizando será instavel" e accrescentou que "a dictadura encerraria magnificamente o seu cyclo se attingisse esse ideal da confraternização politica pela amnistia ampla, que é o maior pregão da propaganda pre-revolucionaria".

Por sua vez, o major Juarez Tavora, falando aos confrades de "O Globo", affirmou categoricamente:

— "Sou francamente favoravel á amnistia".

Além desses dois auxiliares da confiança do sr. Getulio Vargas, outras personalidades de valor e de prestigio nos arraiaes politicos da situação dominante, já se manifestaram dispostos a apoiar o movimento pacificador.

A amnistia ampla viria apagar os ultimos resentimentos que separam os nossos patricios, ás vesperas das eleições constituintes. O prelio civico de 3 de maio ferir-se-ia num ambiente de felicidade e de esperanças satisfeitas. E a nossa bandeira poderia ondular nos ares, cobrindo todos os brasileiros, sob o influxo salutar de sua protecção e do seu carinho.

O TEMPO

Districto Federal e Nictheroy — Tempo: bom, com nebulosidade forte por vezes e sujeito a trovoadas locaes. Temperatura: estavel á noite e elevada de dia. Ventos: predominarão os de norte a leste, frescos por vezes.

Estado do Rio de Janeiro — Tempo: bom, com nebulosidade forte por vezes e sujeito a trovoadas locaes. Temperatura: estavel á noite e elevada de dia.

Estados do Sul — Tempo: bom nebulosidade forte por vezes e trovoadas locaes em São Paulo; instavel com chuvas e trovoadas nos demais Estados. Temperatura: elevada, entrando, possivelmente, de dia, em declinio no Rio Grande. Ventos: de norte a leste, até Santa Catharina e variaveis, predominando os de sueste a nordeste, no Rio Grande. Rajadas.

Trajecto Rodoviario Rio-S. Paulo — Tempo: bom, nublado por vezes e sujeito a trovoadas locaes. Temperatura: elevada. Ventos: de norte a leste, frescos por vezes.

TOPICOS

POLITICA E POLITICOS

O noticiario politico dos jornaes trouxe ha tempos a informação de que o commandante Cascardo tinha abandonado a politica.

Não tendo havido contestação, ficou o publico sciente de que a nova Republica havia grangeado mais um desilludido, embora os revolucionarios que se têm dito desencantados da politica continuem dentro della, e apparentemente felizes.

Domingo ultimo, porém, o commandante Cascardo, a quem um reporter interpellára, explicou o seu caso nestes termos:

— Não abandonei a politica; abandonei os politicos.

Eis um heroismo que não se comprehende facilmente. No Brasil não ha politica; ha politicos. A politica é um conjunto de principios e de normas que norteam conductas e attitudes e realizam aspirações e objectivos.

Mas esta politica não se faz no Brasil. No Brasil, a politica é uma profissão, transitoria ou definitiva, exercida por homens que se chamam politicos.

Associam-se para formar a politica, a "sua" politica, transvasando nella os seus interesses, os seus appetites, as suas paixões, o seu personalismo visceral.

Assim sendo, e assim é, o commandante Cascardo corre o risco de ficar falando sozinho. Se elle abandona os politicos para ficar com a politica, fica, evidentemente, isolado, e o minimo que lhe pode acontecer, é apanhar uma respeitavel hypocondria, que o faça irremediavelmente neurasthenico.

Entretanto, essa eventualidade não é de temer. A breve trecho, o ex-interventor potyguar se convencerá de que sem os homens não ha politica, e voltará, então, para os politicos, para fazer politica com elles, e como elles, como todos.

Foi por isso que, afastando-se dos politicos, teve o cuidado de guardar uma ponte — a politica — para o caso de não se dar bem no deserto...

"ESTADISTA, AO NORTE!"

O facto é simples e de facil relato. O sr. Costa Rego estava de viagem marcada para Alagôas, onde lhe seriam prestadas grandes manifestações.

Antes, porém, de embarcar, uma commissão de syndicancias de Maceió, cuja existencia até agora passava despercebida, manifestou desejos de que o ex-governador do Estado comparecesse, "em pessoa", deante della.

A coincidencia deu margem a varias supposições, como a de que o acto da commissão fosse de inspiração alheia, visando evitar as homenagens, que os alagoanos queriam render a quem tanto fez pelo progresso da sua terra, e temendo-se o seu prestigio politico.

As supposições, porém, talvez esbarrassem deante de uma pergunta: perseguição de quem?

Do interventor, naturalmente, — seria, por certo, a resposta.

Mas, nós, que temos acompanhado a vida politica de Alagôas, estamos quasi não acreditando na accusação... O capitão Affonso de Carvalho, pelo menos até outubro de 1930, não era inimigo politico do sr. Costa Rego. Ao contrario, era mesmo um dos seus maiores adeptos e um dos seus admiradores. Foi elle quem, numa visita que fez ao Estado, depois de viajar pelo interior, escreveu um enthusiastico artigo de louvor á obra de governo do illustre alagoano. O titulo desse artigo era até "Estadista, ao Norte!".

Será crivel que, em tão pouco tempo, tão radicalmente se tenha transformado a opinião do sr. Affonso de Carvalho sobre o sr. Costa Rego?...

ATTENTADO CARCOMIDO

COMMUNICAM do Pará que o major Barata, quando regressava do alto Tocantins para a capital, foi victima de um accidente grave.

Antes do logar Alcobaça, num trecho perigosamente encachoeirado do rio, a embarcação em que viajava o interventor paraense obedeceu a uma infeliz manobra do respectivo commandante, do que resultou cair num furioso rodomoinho, indo projectar-se contra uma grossa arvore da margem.

Por pouco deixou de occorrer naufragio, que naquellas paragens, dizem os entendidos, não é nunca, positivamente, uma caçoada. Nada mais houve, porém, e felizmente, do que comprehensivel pavor (veiu no telegramma), que o major Barata e seus companheiros rasparam.

Mas isso não ficará assim. Deve ser aberto um inquerito. O logar do accidente chama-se "Escada das Cruzes", e a fatalidade que ahi encontrou o illustre governante era, possivelmente, uma fatalidade carcomida. O piloto, tambem. A manobra, idem.

O conjuncto de circumstancias que envolveu o rapido drama é, caracteristicamente, carcomido, e carcomida é a flagrante cumplicidade da natureza — o rio bravio, a cachoeira infernal, os penhascos hispidos, a grossa arvore da margem, a Escada das Cruzes — tudo.

Não é impunemente que se attenta contra uma garbosa mocidade de chefe discricionario, seja um homem de miolo oscillante, seja o ronco dum turbilhão fluvial.

Impõe-se o inquerito.

BOLETIM DO DIA

ENCERRA-SE no dia 25 do corrente o alistamento eleitoral. E' preciso esclarecer: encerram-se o alistamento e a inscripção. Entretanto, ha, aqui mesmo no Districto, processos de qualificação que ainda não estão promptos e dependentes de despacho ha mezes. Outros, em grande quantidade, acorreram a postos installados em repartições publicas e cujas inscripções foram annulladas, permanecendo, nada obstante, os cidadãos no presupposto de que ultimaram as formalidades prescriptas pela lei. Agora não se encontram os processos. E quando se descobrem os processos não se encontram os cidadãos...

Não houve meio de se evitarem balburdias e atropelos. Aliás, a demora no fornecimento de material e dos demais elementos imprescindiveis á regularidade do serviço haviam de, fatalmente, produzir esse resultado. A situação era previsivel. Foi prevista e querida.

Consequentemente, com um esforço enorme, com o desgosto de grande massa de cariocas, com a contrariedade dos prejudicados queixas e reclamações de toda ordem, não alcançaremos, talvez, a quarenta mil eleitores no dia 3 de maio com os titulos em seu poder. Francamente, isso não corresponde aos sacrificios enfrentados.

Na expedição dos titulos, as difficuldades não serão menores. Essas difficuldades aggravam-se attenta a ausencia de pratica de muitos dos funccionarios que criam "casos" a cada passo. Vimos alguns requerimentos impugnados por questões de nonada. Uns declaravam que os requerentes eram naturaes do Districto Federal, de Angra dos Reis, de Piracicaba, omittindo, por esquecimento, esclarecer qual a nacionalidade. Mas, é obvio que quem nasceu em Angra dos Reis, em Piracicaba ou no Districto é brasileiro. Debalde.

Outros, como tiveram publicados, com evidente erro typographico, os seus nomes no "Boletim Eleitoral", foram tambem embaraçados na sua inscripção.

Tão excepcionaes e inexplicaveis rigores na interpretação da lei. E' assim quando convem. Quando não convem, a lei é letra morta. E' o caso da lei das incompatibilidades. Estabelece ella que os prefeitos, os interventores e demais autoridades devem de deixar os cargos sessenta dias antes da eleição, se quizerem ser candidatos á Assembléa Constituinte. Hontem ainda, os jornaes publicavam telegrammas de 6 e 8 do corrente, annunciando que prefeitos estão pedindo demissão, o que quer dizer que transpuzeram o periodo fixado na lei. E' a burla. O Tribunal competente, em tempo opportuno, terá de pronunciar-se. E' o que vale.

ADOLPHO BERGAMINI.

EXPLORAÇÃO SOCIALISTA

O Partido Popular Radical acaba de lançar o seu programma de acção. E' um programma profundamente conservador, "oppondo-se a qualquer medida que perturbe a tradição nacional na constituição do lar, na responsabilidade immediata dos paes, na educação dos filhos e no respeito ás crenças de todos os brasileiros."

Entretanto, apesar desse seu feitio, e de declarar-se contrario ao principio da democracia social, o partido deixa-se levar tambem pela evolução social que preside os destinos humanos.

E' assim que, na clausula 6 do seu programma, promette propugnar "por uma legislação do trabalho, baseada na dignidade do proletario e sua protecção legal, bem como pela defesa e assistencia das classes trabalhadoras, inspiradas na justiça social e na fraternidade humana."

Faz-se opportuno destacar essa orientação do Partido Popular Radical, justamente numa época em que as explorações socialistas andam pelo ar como caçadoras de votos, para o proximo pleito. Tudo nos leva a crêr que essas explorações, brotadas em partidos cujos mentores o povo conhece de sobra, não lograrão exito no desfecho final.

O Partido Popular Radical, capitulando no seu programma as reivindicações proletarias, sem desfraldar a bandeira socialista, mostra a pureza dos seus propositos e a sinceridade que anima aquelles que o estão preparando para as grandes pugnas politicas.

CONTRA A DEMAGOGIA!

O Programma do Diario Portenho "La Brecha"

BUENOS AYRES, 13 — (Havas) — Appareceu o jornal "La Brecha", sob a direcção do engenheiro Olivera.

O novo diario incluiu no seu programma a defesa do cooperativismo e a reforma da Constituição contra a demagogia.

Durante toda a tarde de hontem, um aeroplano vôou sobre a cidade lançando prospectos annunciando o apparecimento do novo orgão popular.

De um extremo a outro

Já existia enorme, completa legislação trabalhista no seio dos grandes póvos, e nenhum indicio apontava, no Brasil, de que estivesse a nascer, para elle, esse ramo novo da sciencia do direito, producto natural e mesmo inevitavel da evolução continua dos costumes e dos institutos.

A situação em que permaneciamos, não obstante as nossas velleidades de cultura, era esta: de nenhuma protecção podiam dispôr, nenhuma protecção podiam reclamar os trabalhadores, fosse qual fosse o esbulho, a negação de direitos que soffressem.

Tão absurdo estado de coisas tinha, forçosamente, de acabar um dia, e, a rigor, não foi preciso, para tanto que todo um regime politico viesse a baixo, e ruisse todo um edificio juridico de estylo flagrantemente obsoleto.

Foi — urge, por todos os motivos, restabelecer-se a verdade, e fazer-se justiça — foi sob a velha Republica, mercê de alguns parlamentares, ao mesmo tempo cheios de erudição da melhor e de idealismo do mais puro, que a nacionalidade brasileira começou a sentir a conveniencia de se preoccupar com a sorte do proletariado.

Prova-o, e de modo irrefragavel, a circumstancia de se haverem elaborado, então, leis typicamente trabalhistas, como, por exemplo, a de férias, e a reguladora dos accidentes sobrevindos no exercicio das profissões diversas.

Se é certo que os maximos expoentes, os supremos dominadores da época, exprimiam, em phrases de uma impropriedade e, principalmente, de uma inhabilidade a toda prova, seu alheiamento e até seu desprezo pela chamada questão social, não o é menos que essa attitude não obstou a victoria pratica de principios, nos quaes se condensava boa parte de tal questão, gravitando irresistivelmente para soluções immediatas.

Victoriosa a revolução de outubro, cujos propagandistas e promotores tantas promessas tinham feito ás massas obreiras, singular seria e até quasi monstruoso, dado o impulso renovador de todas as sociedades modernas que essas promessas fossem olvidadas, e interrompida a obra de que, innegavelmente, haviam tido a iniciativa certos elementos da elite soberana, outróra, dos interesses e rumos collectivos.

Formou-se visivel, desde fins de 1930, a impaciencia dos fundadores do novo regime, relativamente á obra de continua e efficaz protecção desejada para os proletarios pelos publicistas de real saber, clara intuição e pendores generosos. Criou-se todo um ministerio consagrado, em parte, ao estudo de quantos problemas interessem aos menos graduados, mas nem por isso menos efficientes artifices da prosperidade e do progresso nacionaes. Todo um corpo de leis novas improvisou-se, de cuja fiel execução ficaram incumbidos os numerosos funccionarios do novo departamento do serviço publico.

Era chegada a occasião de se assignalarem exageros e excessos, em virtude de já bem estudadas caracteristicas do espirito brasileiro. Elles não tardaram. Seja pelos defeitos de certas leis, seja pela orientação dos encarregados de applical-as, o que se acha fóra de duvida é termos ido de um extremo para outro, e de uma época ominosa, em que tudo se negava aos trabalhadores, havermos passado a outra, em que tudo se lhes concede.

O caso de José Gomes de Andrade possue uma significação impressionante.

Motorneiro da Companhia Jardim Botanico, despediu-se voluntariamente, após uns oito annos de serviço, e retornou ao paiz de origem, Portugal. Tres lustros depois volta ao Brasil, e consegue um logar de motorista na Viação Excelsior. De tal modo, porém, se conduziu ahi, taes provas de indisciplina, desidia e incompetencia deu, que foi, afinal, dispensado. Pois appellou para o Ministerio do Trabalho, e este ordenou a sua reintegração, abstraindo, de encontro aos dispositivos legaes, tanto da voluntariedade da sua primeira exoneração, como das provas de impericia e incorrecção, dadas depois de sua volta ao serviço.

E' impressionante a série de accidentes por elle causados na Excelsior. Atropelou e aleijou transeuntes. Damnificou diversos vehiculos. Subverteu a disciplina. Revelou-se, em conclusão, máo trabalhador. Apesar de tudo, proclamou-se-lhe o direito á reintegração — coisa expressamente contra-indicada, não só pelas conveniencias da empresa em causa, como pelas do publico em geral.

Francamente, não é justiça, nem equidade, é, na melhor hypothese, caridade, e muito mal compreendida o que esse acto reflecte. Mal compreendida, sim, porquanto não considera o perigo, as terriveis ameaças constantes a que, desse modo, ficará exposta a collectividade inteira; não attenta para os riscos em que milhares e milhares de pessoas incidirão, por culpa de um motorista displicente e inhabil, agora mais do que nunca despreoccupado de se aperfeiçoar e corrigir.

HUMBERTO DE CAMPOS

Humberto de Campos é um dos maiores escriptores brasileiros. Os seus livros esgotam-se rapidamente das livrarias. A sua collaboração na imprensa diaria é lida com vivo interesse pelo publico.

Poeta, "conteur" primoroso, fino humorista, elle trabalha com o mesmo brilhantismo esses ramos da literatura, sendo ainda um dos criticos mais autorizados das letras nacionaes.

No DIARIO CARIOCA, Humberto de Campos vem assignando, diariamente, notaveis artigos, em que são igualmente admirados a clareza do estylo e o fulgor das idéas que externa.

Nestes dois ultimos dias, porém, o illustre publicista não nos tem enviado a sua collaboração. E' que a grippe não o poupou e Humberto se encontra enfermo.

O seu estado de saude, felizmente, não inspira cuidados, já estando o autor de "Memorias" em franca convalescença.

Mais dois dias e os nossos leitores terão, novamente, os trabalhos do grande escriptor, actualmente em pleno apogeu de sua fulgurante carreira literaria.

Doenças ano-rectaes
Dr. Lauro Borges
Tratamentos das hemorroidas sem operação e sem dor.
RODRIGO SILVA, 14-3.º — 2-1250

Para Manter a Neutralidade do Brasil

Dois Aviões da 4.ª Divisão Aerea, Seguem Para Tabatinga

BELEM, 13 (A. B.) — Os dois aviões pertencentes á Quarta Divisão Aerea que se encontravam nesta capital soffrendo reparos das avarias recebidas na occasião em que aquatizavam em São Luiz do Maranhão, já se encontram promptos para seguir viagem.

Está marcada para terça-feira proxima a partida desses apparelhos para Tabatinga, onde se vão incorporar ás forças encarregadas de manter a neutralidade do territorio nacional em face do litigio colombo peruano.

VIDA MUNDANA!

SALON

O QUINTO DIA

O garden party que o dr. Angelo Mario Cerne offereceu aos seus collegas, foi, positivamente, a festa do quinto dia de Carnaval.

Naquelle recanto da Westphalia, entre o cantarolar de um riozinho e as sombras bucolicas de pinheiros, todo o mundo elegante de Petropolis se divertiu com a mesma impetuosidade e com os mesmos encantos que caracterizaram o Carnaval.

Na piscina, toda rodeada de bancos, com guarda-sol de cores vivas, cantava uma serena alegria pagã de mocidade e de mundanismo: bellos maillots, lindas toilettes de tecidos de verão e criaturas mais bellas e mais lindas ainda, interpretando com rara felicidade o encantamento daquella manhã de sol.

Um grupo: Carlos de Laet Netto, Luiz Barbosa Filho, Maria Lea Affonseca, Frank Moscoso, Dorothy Tiplady. Falava-se do encanto de Petropolis. Um resto de voz dizia: só Leoni comprehendeu esta terra maravilhosa...

E' quando se approxima a srta. Maria da Penha Affonseca, com seu eterno sorriso que é o mais encantador de nossa época e indaga com curiosidade carinhosa se ali, naquella selvazinha do morro, faziam-se caçadas...

— Mas como! Não ha animaes ahi para caça... respondem.

E ella com naturalidade:

— Mas não se podia pôr uma lebrezinha ali?!...

Risos...

Pensativo o sr. Frank Moscoso cantarolava, a mi-voix, o thema de "On dit tout, quand on est belle"...

Era quasi meio dia. Em mesas "sub tegmini fagi" já alguns se aprestavam...

Sob uma mesinha de ping pong, aproveitando a sombra, os srs. Afranio Peixoto, Raul Gomes de Mattos e Roberto Miranda Jordão almoçavam tranquillamente, desmentindo o "passar por debaixo da mesa"...

Au dessert: musica. Accordes de folia. Primeiros pares.

Foi quando o velho Momo reviveu em toda sua intensidade. Cordões e farandulas loucas serpenteavam na sala emquanto, empunhando a batuta subjectiva da inspiração, o sr. Bernardo Silveira regia a orchestra.

O autor de "Novos Rumos", numa dolencia bahiana, dansava e béguine. Todo o mundo no cordão...

Um grupo de jovens advogados batia o record.

Zelando por tudo, o amabilissimo casal Cerne, como sempre, agia impeccavelmente. A um canto, o casal Alves de Souza.

Foi, positivamente, o quinto dia de Carnaval, essa festa na Westphalia, entre o cantarolar de um riozinho e as sombras bucolicas dos pinheiros...

ANTONIO GABRIEL

No Palacio Theatro, segunda-feira...

A sessão de hontem, do Palacio, abafou...

Tradicionalmente chic, não poderia a reunião causar absoluta surpresa pelo seu alto encanto mundano. Mas, seu fulgor ultrapassou a expectativa geral. Todo um mundo elegante enchia a "sala" do Palacio. Os nomes expressivos dos circulos sociaes, artisticos e intellectuaes da metropole. Os novos modelos da estação que se inicia. Um authentico desfile de belleza.

E na tela, a grande producção "Carne", com Wallace Beery, Karen Morley e Ricardo Cortez. O film se passa quasi todo na Allemanha e nelle Beery procura separar-se a si mesmo, batendo o proprio "record" das suas formulas de emoção...

— Ninguem póde deixar de ir esta semana ao Odeon. Ali está passando o ultimo film de um alta classe: — da classe dos trabalhos de Janet e Farrell. Nunca mais os veremos juntos no mesmo film, como acontece no momento no Odeon, onde se apresentam com toda a sua maravilhosa arte nesse maravilhoso "A Borrasca".

E isso porque Janet Gaynor trabalha agora com Henri Garat e Charles Farrell deixou a Fox...

ANNIVERSARIOS

Fazem annos hoje:

As senhoras: — Jorge Ferreira, Albuquerque Lima e Alves Fernandes.

— Transcorre hoje o natalicio do joven Frederico Carnauba, filho do sr. Arthur Carnauba, capitão do nosso Exercito.

— Emmanoel Casado Lima — Transcorre, nesta data, o anniversario natalicio do sr. Emmanoel Casado Lima, fiscal do imposto do consumo, em Estancia, Estado de Sergipe e figura de real prestigio nos meios sociaes daquella cidade.

O distincto anniversariante receberá, hoje, muitas felicitações e abraços de seus innumeros amigos e admiradores.

— Sabino Monteiro de Lemos — Completa, hoje, mais um anniversario natalicio este nosso querido companheiro de trabalho.

Espirito intelligente e vivo, coração extremamente bom e generoso, Sabino, desde os primeiros momentos do seu ingresso, nesta casa, só amigos tem conquistado.

E não é apenas nos meios jornalisticos que elle tem sabido fazer boas amizades. Em nossos mais elevados circulos sociaes, Sabino é figura distinguida e multissimo estimada pela sua finura e lhaneza de trato que o tornam um verdadeiro "gentleman".

Nesta data, tão grata para todos nós, de seus companheiros de redacção, o Sabino receberá sinceros e fortissimos abraços.

— Transcorre, hoje, o anniversario natalicio do sr. José Ignacio da Fonseca, do nosso alto commercio, e pessôa muito relacionada nos nossos circulos sociaes.

Os amigos do anniversariante, satisfeitos pela passagem dessa data, vão offerecer-lhe um "appetitivo", fazendo, por essa occasião, uso da palavra o conceituado negosiante Altamiro Passos.

NOIVADOS

Estão noivos:

A srta. Aldalecia de Carvalho e o sr. Fernando Corbal, tenente do Exercito.

— A srta. Jamile Nicolau Kayat e o sr. João Aheid.

CASAMENTOS

Realiza-se hoje o enlace nupcial da srta. Ignez Pereira com o dr. Luiz Sence.

O religioso se effectuará na cathedral Metropolitana.

NASCIMENTOS

Acha-se enriquecido desde hontem, com o nascimento de um lindo pimpolho, o lar do sr. Manoel do Nascimento Castro, da Aviação Naval e irmão do nosso companheiro de redacção Octavio de Castro e de sua exma. esposa d. Alice de Castro.

FESTAS

Constituiu um acontecimento mundano, cheio de sensação, de graça e de elegancia o baile branco que a sra. Ernesto Fontes offereceu na sua residencia em Petropolis.

Estavam lá entre muitos convidados as srtas. Zette Van Erven, Celina Cavalcante, Maria Luiza e Maria Cecilia Heitor de Mello, sr. Antonio José de Mesquita e Bomfim, etc., etc.

— Botafogo F. C. — Realiza-se amanhã uma sessão de cinema no salão de festas do Botafogo F. C. O film principal será o Caminho do Paraizo, em oito partes, com Lilian Harvey e Willy Fritcch.

— Automovel Club — Amanhã, 16, o Automovel Club abrirá seus salões para o annunciado e esperado sorvete-dansante em que apparecerá tambem um optimo grupo de musicos da grande moda.

Será portanto uma das boas festas do Rio na temporada d'outomno.

VIAJANTES

— Embarca, hoje, para Sacramento o sr. Carlos de Sá Freire, figura de destaque no nosso alto commercio.

panorama

ARY PAVÃO

Segundo corre por ahi, o cardeal D. Sebastião Leme é contrario á interferencia dos seus subordinados em questões politicas, bem como a eleição de autoridades ecclesiasticas para a futura Assembléa Constituinte... Essa noticia surgiu ao mesmo tempo que os jornaes estampam o cliché de tres religiosas de S. Paulo que foram qualificadas pelo Tribunal Eleitoral daquelle estado e preparam, a esta hora, as cedulas para levar ás urnas os nomes dos seus candidatos. Dahi as reservas naturaes com que o publico se dispõe a aceitar a attitude attribuida ao Principe da Igreja Brasileira — embora o caso de S. Paulo não possa, pelas circumstancias especiaes de que se reveste, servir de base para qualquer juizo a tal respeito... O certo é que, tanto as palavras do illustre arcebispo como o gesto das freiras de Santo Amaro, permanecem de pé, desafiando a sagacidade dos espiritos votados á decifração de enigmas e charadas...

Eu não tenho nada que ver com a vida dos padres, das freiras ou dos frades. Tanto se me dá que elles votem e sejam votados, como que não tomem parte nessas coisas excessivamente materiaes para aquelles que vivem só do espirito e com elle permanentemente voltado para Deus, em busca da sua misericordia para os soffrimentos humanos. Acho, porém, que o simples facto de andar um homem ou uma mulher envolto em vestes religiosas que obrigam o respeito e a consideração de toda a gente, seria o bastante para trazel-os sempre afastados dos terrenos mais positivos da vida, em que, pela propria natureza dos assumptos e dos interesses em choque, nem sempre esse respeito e essa consideração podem ser integralmente mantidos.

Quando nos propomos a combater ou defender uma idéa, sujeitamo-nos tambem ao que de bom ou mau nos possa occorrer do contacto com os lidadores do lado opposto. Os debates em torno de assumptos politicos attingem, por vezes, a extremos desconcertantes. Não raro, os homens de maior e mais reconhecida elevação espiritual perdem, nesses torneios oratorios, a compostura e a elegancia moral que lhes são proprias para descerem ao ataque pessoal da honra adversaria, na mais desabrida e grosseira das linguagens. As vestes de um sacerdote constituirão, desde logo, uma arma tremenda contra os seus antagonistas — além de uma flagrante deslealdade.

Se a futura Camara reunir representantes de todas as correntes politicas que se agitam actualmente na vida nacional, deve ser um espectaculo deveras interessante um encontro entre um radical-socialista e um padre representante do partido catholico. O reverendo dirá do socialismo todos os horrores possiveis, applaudido e incentivado pelas beatas das galerias; pedirá a punição severa dos audaciosos reformadores que querem melhorar a vida sem audiencia previa da Santa Madre Igreja e acabará invocando a furia dos Céos contra os sanguinarios e ereges...

Depois das palmas do rebanho contricto, é de esperar que o alvejado pela catilinaria tambem se levante para dizer qualquer coisa em defesa dos seus principios sociaes...

Ahi é que se dará a encrenca...

Os catholicos não permittirão que se offenda um ministro de Deus, os socialistas berrarão desesperadamente para que não interrompam o seu collega; o tumulto do recinto transmittir-se-á ás galerias e, como tudo leva a suppôr, uma permuta ruidosa de cascudos e outras amabilidades porá fim aos debates... e á sessão...

Eu conheci um padre que tinha um jornalzinho politico, em uma cidade do interior de Minas. Amigo pessoal do Prefeito e do Juiz, sempre que um novo jornal de opposição ameaçava pertubar a tranquillidade do Municipio, apresentando candidato a vereador, o bom vigario chamava dois cabras da sua confiança e mandava piedosamente empastelar o orgão e as costellas do collega atrevido... Um dia, um sujeito de máos bofes resolveu fazer politica no lugar e montou uma folha satyrica, que elle mesmo escrevia, compunha e imprimia e, mais ainda, vendia na porta da igreja. Chamava-se "A Banana" — e distribuia com fartura pencas do seu titulo com os adversarios politicos... O padre ridicularisado ferozmente pelas quadras aggressivas do jornaleco (era um poeta ponga o director de "A Banana") resolveu agir. Dessa vez, porém, o tiro saiu pela culatra. O jornalista amarrotou convenientemente os emissarios do reverendo, devolvendo-os ao amo, completamente nu's e com uma carta desaforada. Vendo que falhara o processo, o cura foi em pessôa, acompanhado de alguns fiéis, á casa do confrade "recalcitrante. E houve ali uma scena que, até hoje, eu não pude esquecer, quer pelo ridiculo de que se revestiu, quer pela advertencia que representa para os actuaes partidarios da intromissão do clero na politica.

Chegados á redacção, as ovelhas ficaram á distancia e o pastor avançou sózinho para interpelar o malcriado...

O pamphletario abriu a porta, sorriu para a assistencia, e, agarrando o padre pela sotaina, disse-lhe calmamente:

— Eu sou catholico, por isso, vou respeitar a sua batina... Volte á paizana, que o sr. vae vêr...

Compete aos proprios catholicos zelar pela dignidade das vestes sacerdotaes, evitando diminuil-as ao contacto de interesses menos elevados...

Usar uma vez é ficar freguez

PO' DE ARROZ Roger Cheramy

CINEMA!

A Metro Goldwyn Mayer e os Premios da Academia de Hollywood

A FAMOSA ESTATUETA DE OURO E UMA PIADA COM O LEÃO DA METRO...

A actual estatueta de ouro da Academia e a futura, representando o Leão da Metro...

Os "fans" já conhecem bem os resultados da reunião da Academia de Artes e Sciencias de Hollywood para apurar os maiores valores cinematographicos de 1932, e já sabem, portanto, que á Metro Goldwyn Mayer se destinaram cinco dos premios distribuidos: o melhor desempenho a Helen Hayes, que interpretou "O Peccado de Madelon Claudet", que veremos, este anno, em "Filha em Leilão" (Son Daughter), com Ramon Novarro, e em "A Irmã Branca" (White Sister), com Clark Gable; "Grand Hotel", foi considerado o melhor film do anno, e é, tambem da Metro. Tambem á Metro pertence Frances Marion, premiada por ter escripto a melhor historia: "O Campeão". Tambem da Metro é o complemento premiado: a comedia "Caixa de Musica", de Laurel e Hardy, e como se esses não bastassem, foi criado um premio "extra", que coube a Wallace Beery, pelo seu trabalho em "O Campeão".

O facto de caberem á Metro cinco premios, e, nos annos anteriores, ter a grande productora sido galardoada tambem de modo brilhante, fez com que um chronista do "Hollywood Report" tivesse esta phrase: "The y ought to make this prize statue into a Lion!"

Dahi o cliché que illustra esta noticia; a classica estatueta de ouro se transformando numa curiosa caricatura do não menos classico e famoso Leão da Metro...

A proposito: a Metro começará, agora, verdadeiramente, a serie de seus lançamentos. Segunda-feira nos dará William Haines numa alta-comedia de sensação: "A Toda velocidade". E films como "Terra da Paixão" (Jean Harlow com Clark Gable), "Prosperidade" (Marie Dressler e Polly Moran) e "Pernas de Perfil (Buster Keaton e Jimmy Durante) não tardarão muito a abrir caminho na téla do Palacio Theatro, que está, como se sabe, agora, todo enfeitadinho, côr do céo e dos olhos de Norma Shearer...

Chevalier em viagem

O anno passado, Maurice Chevalier, como de costume, deixou Hollywood para ir passar as suas férias na Europa.

A sua estadia em Nova York foi curta. Teve apenas o tempo necessario para tratar dos seus papeis e meter-se a bordo do "Ile de France", o mesmo vapor que, vae para cinco annos, o conduziu na sua primeira viagem, á America.

E que enorme differença haveria Chevalier de notar se, meditando de si para si, comparasse o que hoje é com o que era dantes(naquelles tempos do seu noviciado cinematographico! Principiante embora na arte do film, elle trazia comsigo, naquella primeira viagem, uma vontade firme de vencer

— e agora, de volta, conhecido pelo mundo todo, um pouco mais gordo, sim, porém mais alegre mais francez do que nunca e tambem mais rico — elle havia de sentir-se deveras satisfeito com os resultados bem positivos da sua aventura.

"Quem não arrisca não petisca..." já lá diz o proverbio.

Maurice Chevalier teve ainda a satisfação de, antes de partir de Hollywood, apreciar na téla o seu mais recente film feito para a Paramount — "Ama-me Esta Noite", o film em que o Broadway nol-o apresentará na semana proxima.

William Powell e Kay Francis, com tempo limitado para o "Amor!"

Os dois maiores amantes da téla, o irresistivel Powell e a fascinante morena Kay Francis, juntos, novamente, no film que conta uma inédita, novissima historia de amor e que elles vivem prodigiosamente!

"A Unica Solução" (One Way Passage), da Warner First National contem as mais fortes emoções do drama além de grande belleza! E' uma dolorosa pagina da Vida, em que duas criaturas infelizes se encontram quando, justamente, poucas semanas ainda podem contar para criar a Felicidade!

Quatro semanas apenas, para se amar... e nos corações toda alegria de um amor immenso, sem limites, reforçado de abnegação e sacrificio!

E por isso "A Unica Solução" é o maior film que já realizaram juntos Powell e Kay Francis! Os dois grandes artistas esqueceram-se totalmente de suas proprias personalidades e viveram de facto os Destinos de Dan Hardesty e Joan Ames, personagens criados pela imaginação exuberante de Wilson Mizner... Amaram-se loucamente e debruçado sobre os olhos della, . os olhos delle procuravam penetrar no mais fundo da sua alma, ler os seus menores desejos para os satisfazer...

Um grande amoroso... uma mulher que existe unicamente para amar e se fazer amada, com o tempo limitado para o "Amor!.."

E' esse desespero, essa ansia louca, que torna unica a historia de "A Unica Solução", que o Odeon, já segunda-feira, vae exhibir.

No "cast" estão ainda, os nomes de Aline Mac Mahon a "ladra espiritual" e Frank McHugh, o comico delicioso.

Mulher Pintada

A proxima segunda-feira será um grande regalo para os "fans" brasileiros com a exhibição de — "Mulher Pintada" — esta producção da Fox Movietone. Dissemos propositadamente "fans" brasileiros porquanto Roulien o nosso patricio figura em bastante relevo neste film cujos protagonistas Spencer Tracy e Peggy Shannon formam por assim dizer o trio de attracção deste celluloide.

Roulien embora em papel secundario e num genero que não é seu, consegue graças a sua força de vontade e talento revelar um desempenho que merecerá de nosso publico, publico que é patricio de Roulien, as maiores sympathias por esta "chance" que lhe foi concedida pelos studios da Fox.

Convem notar que após o seu trabalho nesta pellicula, foi elle recommendado a estrellar "Ultimo Varão sobre a Terra" que todo o Rio de Janeiro anseia por assistir.

Lowell Shermann está soberbo em "O Marido da Rainha"

Nós vamos ver Lowell Shermann em um dos seus melhores papeis — fazendo de rei, em "O marido da Rainha", o film da Radio Pictures que o Programma Matarazzo vae começar a exhibir na proxima sexta-feira, no Alhambra. Pois vamos vel-o em um dos seus papeis mais soberbos.

Fox Movietone News

Já rigorosamente habituados aos constantes esforços e "furos" do Fox Movietone News, não foi portanto com grande espanto que assistimos a projecção do ultimo volume deste inegualavel jornal cinematographico que relata de uma maneira feliz e verdadeiramente espantosa — o attentado contra Roosevelt em Miami, Florida, por occasião de sua passagem naquella cidade.

A prisão e confissão calma do assassino Zangara, são documentos que rara e valiosamente figuram numa téla cinematographica.

Só por esta reportagem seria o sufficiente para a consagração do Fox Movietone News, se já não estivessemos habituados a sua primasia em revelar os mais sensacionaes acontecimentos mundiaes.

Outras noticias de outras partes do mundo ainda contém este numero ora em exhibição, como a recepção feita a Affonso XIII na Italia pelo principe herdeiro desta nação; Os sensacionaes sports de inverno nos Estados Unidos; Uma festa militar dos tempos antigos realizada em Berlim pela Reichswher; e a visita do Rei Victor Emmanuel a Escola de Tor-Di-Quinto, na Italia.

Ella o desejou e o possuiu... Mas quando ficou saturada, deu-se o inevitavel!

Jean Harlow, "loura e seductora"...

Era uma pequena caprichosa, fazendo prevalecer suas vontades mais impertinentes. Um desejo seu convertia-se em realidade consumada, custasse o que custasse... E foi por isso que ella scismou, mesmo contra a vontade da familia, em contrair matrimonio com aquelle humilde reporter de jornal, que nem ligas usava, por não ganhar para "esses luxos"...

Ella é Jean Harlow. Espirito de moça rebelde. Dominadora. Sentiu-se envaidecida, elle, com a preferencia á sua pessoa dispensada, e a tragedia consumou-se...

Pouco tempo depois, surgiam as rusgas, as desavenças, os malentendidos. Ella não podia amal-o sériamente. Fôra, tudo, um capricho, emquanto que elle tambem só agora comprehendia que seu coração pendia para outra mulher, a quem jámais havia dado ensejo de manifestar-lhe sua sympathia.

E deu-se o inevitavel: o rompimento. Desfazia-se um lar, assim, por não ter sido construido sob os alicerces sufficientemente fortes. Mas talvez outro lar, mais nobre, mais sincero, de alicerces mais solidos, estivesse sendo edificado, quando o primeiro se extinguia...

Jean Harlow vae viver a heroina desse romance, um romance de amor incomprehendido e precipitado, em "Loura e Seductora", que o Gloria nos apresenta depois de amanhã, quinta-feira.

Trata-se de uma producção Columbia, distribuida pela United. No mesmo programma, e pela vez primeira, assistiremos uma "symphonia singular colorida" — "Arvores e Flores" — destinada a constituir um exito marcante na temporada corrente, pela novidade technica que encerra.

Eldorado

O "fan" de boa memoria, se cada anno relancear os olhos pelas offestas da estação, ha de fatalmente evocar a lembrança de uma ou duas fitas que não foram annunciadas como super-producções, mas que, a despeito disso, fizeram carreira brilhante e deixaram um rastro inapagavel na memoria de todos.

Uma dessas fitas é "A Noite de 13 de Junho", que nos vae ser offerecida brevemente pelo Pathé-Palacio e que nos Estados Unidos logrou grandes receitas, onde quer que foi exhibida.

Assim, no Cinema Paramount do anno, e o jornal nova-yorkino tada, ella conseguiu um movimento de bilheteria como ha muito tempo não se registrava egual.

Os jornaes e revistas dedicavam-lhe os mais elogiosos artigos. Os criticos foram unanimes em acclamal-a como um dos mais perfeitos trabalhos cinematographicos do anno, e o jornal nva-yorkino de maior circulação a qualificou com "quatro estrellas", o que esse jornal, num anno inteiro, faz apenas uma ou duas vezes.

O sr. Ugo Sorrentino — representante da Ufa — chega hoje

O sr. Adhemar Leite Ribeiro, director da Companhia Brasileira de Cinemas, recebeu hontem o seguinte radiogramma passado de bordo do "Conte Biancamano", a cujo bordo viaja, em companhia de sua senhora, o sr. Ugo Sorrentino, chefe da casa distribuidora Programma Art, repesentante no Basil da producção da Ufa:

"Chegaremos amanhã. Trago commigo "O Congresso se diverte". O amigo póde annunciar, sem receio de qualquer contestação, que vae exhibir no Odeon a maior de todas as producções apparecidas até agora na Europa, com successo formidavel em todos os paizes de lá e na America do Norte". Trago tambem "Elizabeth D'Austria", com Lil Dagover, e "Ronny", com Kathleen Von Naggy. Conto ter os maiores triumphos deste anno no Rio de Janeiro e em todo o Brasil. — Sorrentino."

USAI SOMENTE:
Agua de Colonia "AVE - MARIA"
(A ultima paralavra no genero)
Oleo "VERTE'A" de Mutamba.
(Insubstituivel para lindos cabellos)
A' VENDA NAS CASAS DE 1.ª ORDEM
LABORATORIO Vva. NABUCO
CAIXA POSTAL N. 1806

Theatro

A Casa dos Artistas e a qualificação eleitoral

A Casa dos Artistas continua alistando os seus associados brasileiros natos ou naturalizados desde que enviem á séde — até o dia 20 do corrente — nome por extenso, local de nascimento, dia, mez e anno do mesmo, nome de pae e mãe, estado civil, residencia — dados esses acompanhados de um minimo de quatro photographias pequenas tiradas de frente, sem chapéo, apparecendo, por completo, ambas as orelhas.

Os elementos da classe theatral que se queiram qualificar ex-officio poderão fazel-o inscrevendo-se até aquella data no quadro social da Casa dos Artistas, cujo ingresso é uma insignificancia.

Todos os socios que já foram inscriptos para effeito eleitoral e não enviaram ainda suas photographias, como as acima pedidas, se não o fizerem até o dia 20 do corrente, serão excluidos da qualificação eleitoral ex-officio.

VESTIDOS
e tecidos os mais lindos a preços excepcionaes.
AGUIA DE OURO
169, OUVIDOR

Cabaret Florida

Atttendendo a desejos de innumeros frequentadores, a direcção do Florida resolveu organizar para o dia 23, em homenagem aos seus distinctos habitués, um interessante festival intitulado a "Festa da Boneca".

O exito alcançado pelo festival realizado o anno passado com o mesmo titulo, já é uma solida garantia, pois que o programma do actual festival está sendo caprichosamente organizado pelo cabaretier Ruben.

Será ainda feito o sorteio gratuito de duas formosas bonecas, além de farta distribuição de mimosos e delicados brindes.

(Continúa na 9ª pagina).

DUARTINA
para o estomago e calmante

GRIPPE...

AGRIPAN — Injecções indolores e perolas. Acção notavel como curativo - preventivo e abortivo. As pessoas já grippadas que fazem uso de Agripan na maioria dos casos podem continuar com as suas occupações. As que não tiverem contraido essa molestia podem premunir-se tomando Agripan DIARIAMENTE.

Producto do Laboratorio Raul Leite.

Walter Por Determinação Paterna Não Será Amador e Nem Profissional

O S. Christovão Venceu o C. R. Flamengo Por 2x0

O team do Flamengo que excursionará ao Prata, vendo-se assignalado Canalli

A equipe sanchristovense que abateu o quadro do Flamengo por 2 x 1

Na praça de sports do Botafogo F. C., realizou-se domingo um match-treino entre as equipes do C. R. do Flamengo e São Christovão A. Club, sahindo vencedor o campeão de 1926.

Os teams apresentaram-se da seguinte fórma:

FLAMENGO: Amado — Moysés e Bibi — Canali, Ariel e Luciano — Walter, Vicentino, Gradim, Nelson e Jarbas.

S. CHRISTOVÃO: Francisco — Zé Luiz e Domingos — Agricola, Dôdô e Armando; Reis, Bahianinho, Black, Cebinho e Carreirinho.

A partida foi actuada pelo sr. Luiz Neves, do Flamengo, cuja actuação foi boa.

PRIMEIRO TEMPO

Os do Flamengo sáem e Domingos intervem salvando bem. A linha do campeão de 1926, avança por intermedio de Bahiano, que perde para Canali. Hands de Luciano. Os do Flamengo avançam por intermedio de Walter e Dôdô faz corner sem resultado.

Os do São Christovão vão ao ataque, Black centra bem e Bahiano emendando, vasa no canto esquerdo, o goal de Amado, marcando assim o 1º goal do São Christovão.

Os rubros-negros sáem, tentando recuperar a contagem estampada no "placard".

Mas os do São Christovão, investem forte e Moysés numa entrada violenta machuca Carreirinho. Pouco depois reproduz esse feito em Black, tentando ainda aggredil-o.

Mais algumas defesas de Amado, que jogou bem.

Mais alguns minutos de jogo, termina o 1º half-time favoravel ao campeão de 1926, pelo score de 1 x 0.

SEGUNDO TEMPO

No segundo tempo o Flamengo substituiu Amado e Ariel, por Fernandinho e Flavio. E o São Christovão, Reis por Arthur Lopes.

Os do São Christovão sáem, atacando bem e Black perde um lindo tiro. Novamente os do São Christovão avançam por intermedio de Carreirinho e Canalli inutilisa o ataque. Gradim faz foul em Dôdô. A linha do São Christovão avança, Cebinho centra e Carreirinho driblando Canalli shoota forte para marcar o 2º goal do São Christovão.

O campeão de 1926 avança e Bahiano shoota bem para Fernandinho praticar a melhor defesa da tarde.

O jogo é paralysado devido os do São Christovão reclamarem ao juiz a brutalidade posta em pratica pela zaga rubro-negra.

Recomeça o jogo. Os deanteiros do alvi-negro perdem optima occasião para augmentarem o score. Corner de Moysés que batido não dá resultado. Roberto entra substituindo Gradim, e sáe cinco minutos depois machucando-se num pulo, ao tentar cabecear a bola juntamente com Dôdô.

Mais algumas jogadas, termina a partida, favoravel ao São Christovão A. C. por 2 x 0.

COM QUEM E'?

A exemplo de "demarches" anteriores a directoria do Botafogo reuniu-se hontem, para resolver um caso de football.

O local foi um proprio federal — Inspectoria de Estradas de Ferro.

Figura central — o sr. Flavio Vieira, representante da Liga Paraense, perante os altos poderes do football nacional.

Pela introducção da palestra, digo, conferencia que era secreta mas, não deixou de ser ouvida por estranhos.

Prendia-se ás deliberações ultimamente tomadas pelo C. Deliberativo da entidade paraense.

A Amea, no momento, ao que saibamos está constituida pelo Botafogo, Flamengo, S. Christovão, os que não são fundadores.

Preferindo o delegado nortista o Botafogo a uma reunião de representantes ameanos, antevemos uma nova phase de prestigio para o alvi-negro dentro dos sports.

Aliás, a "concessão de titulos" já se tinha tornada publico.

Não tinha o nosso publico esclarecida ainda, em poder de quem estava a leaderança, na Amea.

A da Liga Carioca, pelo direito, está nas mãos do Fluminense F. Club.

Com esta reunião desvenda-se de vez, a supremacia amadoista.

O Botafogo é o leader. O Flamengo apesar de todos os desdouros havidos em seu quadro social está na segunda collocação.

O São Christovão está no circulo só pela solidariedade.

E, os demais?

Não fugirão a norma que adoptaram os "tres".

Para o rapido desfecho do que venha a surgir no "meio", basta se consultar o leader.

Este se imporá á "dupla" e juntos prevalecerão aos demais.

Outro dia, por um director alvi-negro foi approvado o uso das mesmas armas...

Será que na impossibilidade de se fazer sentir dentro do profissionalismo, o Botafogo queira esquecer a alliança feita?

Se assim é, deploramos que isto esteja acontecendo.

O emprego de "armas desleaes" só deve ser usada para com inimigos e nunca contra amigos.

A attitude assumida pela directoria botafoguense, reunindo-se sozinha para parlamentar com o representante paraense, collocou uma pedra (e não pequena) no sapato de toda Amea.

Mesmo que a discussão não venha a lume officialmente o que se resolver na sociedade das tres argolas, não deixará de fazer sentir o que foi deliberado anteriormente.

Mas, dada a confabulação sobre assumptos exteriores ao do Districto Federal, a quem estarão appensos os pedidos de filiação?

Ao Botafogo ou á Amea?

FOUL.

O mais poderoso antiseptico urinario
PAGÉOL
contra a
BLENNORRHAGIA

O Festival do Combinado Aldéa

Effectuou-se domingo ultimo no campo da rua Clarimundo de Mello em que tomaram parte varios clubs dentre elles o Infantil Nemeyer, que enfrentou o Amorim F. C.

Apesar da differença de physico entre os amadores dos dois quadros, os directores do team de garotos, não se oppuzeram ao encontro. Antes porém, melhor seria em não consentirem a pugna evitando que se verificassem o jogo violento posto em pratica pelos amadores do America, que não satisfeitos com isso, ainda quizeram esbulhar os garotos na posse da taça sympathia que por direito, coube-lhes, a ponto de tentarem aggredil-os quando, de regresso a séde, deixaram o campo.

A directoria do Flamenguinho deve evitar a reproducção desses factos que attentam contra o bom nome de seu club, procurando dar acolhimento em seu campo a clubs que saibam praticar o verdadeiro sport e não capoeiragem...

O festival realizado, domingo, pelo Club Sportivo e Familiar de Vargem Grande

O sertão carioca viveu, domingo ultimo, momentos de alegria, com o festival promovido pelo Club Recreativo Sportivo de Vargem Grande.

Durante a encantadora festividade, o club local prestou significativas manifestações de apreço e sympathia ao sr. Holophernes Castro, gerente do Banco de Credito Movel, maior proprietario de terras da região.

O sr. Castro, dirigindo os negocios do Banco nas freguezias de Jacarépaguá e Guaratiba, tem-se conduzido com felicidade, proporcionando áquella zona do Districto, um notavel surto de desenvolvimento.

Dahi a gratidão dos habitantes do lugar pelo seu illustre bemfeitor, que allia ás suas qualidades de dynamismo constructor, grande bondade de coração, tratando a todos, indistinctamente, com amabilidade e gentileza.

A' homenagem compareceram numerosas pessoas, tendo, nessa occasião usado da palavra o sr. J. Corrêa, redactor da "Gazeta dos Tribunaes", saudando Holophernes Castro e o Club S. F. de Vargente Grande. O homenageado agradeceu em rapidas palavras, fazendo-se ouvir, por fim, o sr. Alfredo Leite, secretario do club, que manifestou ao sr. Castro, em brilhante discurso, todo o reconhecimento dos moradores da região e, especialmente, dos socios da agremiação local, pelo muito que tem feito pelo lindo recanto carioca.

A seguir, realizaram, perante numerosa assistencia, as provas sportivas, que decorreram num ambiente de rara cordialidade e alegria.

Finalizando o festival, os srs. João Nunes Baptista e Alfredo Leite, respectivamente, presidente e secretario do Club S. B. de Vargem Grande, offereceram aos presentes doces finos e bebidas.

As innumeras pessoas que daqui seguiram para assistir a festividade almoçaram no bello restaurante do Pontal, no Recreio dos Bandeirantes.

Como Transcorreu o Festival do Sport Club Cocotá

A DIFFICIL VICTORIA DO BOTAFOGO NA ILHA DO GOVERNADOR CONTRA O SCRATCH DA DIVISÃO SECUNDARIA DA AMEA — 2 X 1 FOI O RESULTADO FINAL

Em commemoração aos ultimos melhoramentos introduzidos em sua praça de sports, na ilha do Governador, o querido S. C. Cocotá, levou a effeito, ali, domingo ultimo, um bem organizado festival sportivo e dedicado ao almirante Protogenes Guimarães.

O programma constou de duas interessantes provas, que tiveram a assistencia daquella titular, além de grande numero de afficcionados do querido ramo de sports.

A primeira parte foi um encontro entre as esquadras principaes do Cocotá e do Engenho de Dentro, que se apresentaram de modo agradavel, dada a boa technica demonstrada, principalmente o gremio local, cujo quadro actuou melhor que o adversario.

Uma banda de musica militar tocou durante o desenrolar das pelejas.

Sob a direcção do sr. Argentino Trindade, os dois teams deram entrada em campo assim constituidos:

ENGENHO DE DENTRO: — Oswaldo — Ary e China — Rubens, Antonio, Manolo, 28 e Lessa.

S. C. Cocotá — Walter — André e Lydio — Cazuza x Durvalino e Gilberto — Eloy Paranhos, Walter, Silva e Aurelio.

Coube aos visitantes dar a saida, que teve o seu primeiro ataque inutilizado por Durvalino.

A um passe deste, Paranhos cabecea, conseguindo marcar o primeiro ponto para seu bando.

O jogo prosegue com successivos ataques de parte a parte, até que, já ao findar a primeira phase da partida, Rufino, com lindo tiro, augmenta a contagem.

Victor, o zagueiro espectaculoso do campeão de 1932

No segundo tempo, Ary, do Engenho de Dentro, é substituido por Hildegardo, do America.

Aos primeiros minutos, os visitantes, exercendo forte pressão á cidadella de Walter, obrigam Lydio a commetter uma penalidade maxima que, bem batida, por Rubens, transformasse no primeiro goal do E. de Dentro.

Atacam os locaes, registando-se varias penas de resultados nullos.

Ao ser batido um foul, Antonio, extrema direita do Engenho de Dentro, em visivel impedimento, consigna o goal do empate.

Varios ataques de lado a lado registam-se, todavia, sem resultado satisfatorio, terminando o encontro empatado pelo score de 2x2.

O MATCH PRINCIPAL

Os dois quadros antes do inicio da partida, ergueram vivas em frente ao pavilhão de honra, onde estavam o ministro da Marinha, convidados, officiaes e directores dos dois gremios.

O JUIZ

O arbitro escolhido foi o sr. Virgilio Fredrigh, que, ás 17,40 minutos, chamou a campo os

DOIS TEAMS

cuja organização era a seguinte:

BOTAFOGO: — Victor — Lino e Vicente — Badu' — Waldyr e Pamplona — M. Costa — Almir — Rogerio — Jayme e Celso.

SCRATCH DA 2ª DIVISÃO — Ratto — Vital e Joaquim — Virada — Arnaldo e Ariosto — Dionysio — Cecy — Gereba — Tião e Rhodes.

A's 17,45, os do seleccionado dão a saida, sendo essa investida inutilizada por Rogerio que envia a pelota a Almir, mandando este, a Moura Costa que a põe fóra. Avançam os do scratch. Pamplona faz foul em Gereba penalidade esta batida sem resultado. Contra-atacam os do Botafogo, sendo interceptados por Joaquim. Lino faz corner, sem resultado. Gereba avança e a poucos metros atira para Victor defender.

Ataques de ambos os lados sem alteração alguma rregistam-se. Vital faz foul em Celso. Os do Botafogo atacam por intermedio de Moura Costa.

Succedem-se novos ataques defendendo Victor, brilhantemente, varios pelotaços. Almir aproveitando o momento, que, em frente a cidadella de Ratto formou-se certa confusão, abre o score, atirando no canto esquerdo. Sem nenhuma alteração na contagem, termina o 1º tempo favoravel ao Botafogo pr 1 x 0.

No tempo final, Ratto e Cecy do Combinado são substituidos respectivamente, por Oswaldo e Dadá.

O combinado nesta parte da partida melhorou bastante passando a atacar com mais precisão .Tendo Gereba recebido bom passe de Dionysio, estende-o a Tião que com violento shoot consigna, ás 10,50, o goal que empatou a pugna. Bolinha, no quadro alvi-negro substiteuiu Rogerio. O jogo prosegue equilibrado, com revezados ataques até que Celso escapando pela extrema passa por Joaquim e centra para Bolinha conquistar em lindo estylo o 2º e ultimo goal da tarde.

Continúa a pugna com lances bem interessantes, perigando por vezes a cidadella do Botafogo. Com successivos ataques por parte dos componentes do Combinado termina a peleja com a victoria do campeão por 2 x 1.

Os Sports em Nictheroy

O Torneio de Basket no C. R. Icarahy — A reunião do Cruzeirinho — A victoria do Infantil do Ubirajara — O Gaucho foi derrotado pelo S. Pedro

Conforme annunciaramos, transcorreu bastante animado o torneio inicial de bola ao cesto do Campeonato Interno daquelle apreciado centro de canoagem.

O acto da inauguração foi presidido pelo distincto sportman, sr. Ernesto de Mello, vice-presidente do club, que proferiu eloquentissimo discurso.

Os quadros disputantes offereceram ás respectivas madrinhas artisticos bouquets de flores, sendo por essa occasião proferidos brilhantes orações.

Apenas a prova final deixou de ser realizada, dado o adiantado da hora.

Foram os seguintes os resultados das varias partidas:

1º jogo — Team "Ernesto Mello" — Madrinha, Heliana Veiga x Team "Octavio Caminha" — Madrinha Maria Olga Braga. Venceu o quadro Ernesto Mello, pelo score de 6x4.

Os teams disputantes — Ernesto Mello, Caetano, Domenico, (cap), Marchilles Scorzello, Vital de Mello, Xisto Vieira e Cehil Tinoco.

Team "Octavio Caminha" — José de Freitas (cap.), Henrique Castro Neves, Jalmir Fontes, Jacy Lago, Rogerio Coelho.

2º jogo — Team "Roberto Pinto da Luz" x Team "Arnaldo Nunes"; madrinha Yolanda Santos. Venceu o quadro "Roberto Pinto da Luz", por 11x4.

Os teams "Roberto Pinto da Luz" — Mario Morani (cap.), Armando Silva Filho, Pedro Lomelino, Bacellar e Gastão Villaça.

Team "Arnaldo Nunes" — Telmo Braga (cap), Gastão Figueiredo, Newton Lemos, Marcello Veiga e Romulo Salvi.

3º jogo — Team "Geraldo Mello"; madrinha Sylvia Lima x Team "Carlos Nunes"; madrinha Odette Veiga. Venceu o team "Geraldo Mello", por 13x3.

Os teams disputantes — Quadro "Geraldo Mello" — Wilson Diniz (cap.), José Mariano Campos Filho, Jarbas Cruz, Alvaro Corrêa, Alberto Villaça.

Team "Carlos Nunes" — Palmerio Serejo, Carlos Nunes (cap.), José Goulart, Fernando Veiga e Waldyr Rocha.

4º jogo — Vencedor do 1º ("Ernesto Mello") x Fernando Veiga; madrinha Clarice Vieira. Venceu o quadro "Ernesto Mello", por 9x6.

Os quadros — "Ernesto Mello" — apresentou o mesmo team.

Team "Fernando Mello" — Benjamin Hamann (cap.), Polidette Serejo, Nereu Esteves, Agnaldo Figueiredo e Sylvio Campos.

5º jogo — Semi-final — Team "Geraldo Mello" (Vencedor do 3º) x Roberto Pinto da Luz (Vencedor do 2º). Venceu o team "Geraldo", por 11x4.

A FESTA DO CRUZEIRINHO F. CLUB

Este festejado gremio realizou, domingo ultimo, na praça de sports do Neves A. C., um attraente festival, cujas provas tiveram o seguinte resultado:

1º ENCONTRO — Ypiranga x Cruzeirinho — Vencedor o segundo por 2 x 1.

2º ENCONTRO — O America venceu o Capellinha por 2 x 1.

A prova de honra reuniu os fortes teams do Capella e Oliveira F. C., tendo o primeiro abatido o adversario pela expressiva contagem de 3 x 1.

O SÃO FRANCISCO FOI ABATIDO PELO UBIRAJARA

Conforme era esperado, realizou-se no domingo ultimo, o annunciado encontro entre os quadros infantis dos clubs acima.

A partida foi devéras interessante, tendo os gurys do gremio de Santa Rosa, demonstrado jogo bem apreciavel e sendo justa a victoria de 2 x 1 que alcançaram sobre o adversario.

No campo da praia das Charitas teve logar o annunciado encontro entre as adextradas equipes do São Pedro F. C. e Gaucho F. C.

O encontro dos teams secundarios foi favoravel ao São Pedro, pelo score de 3 x 1, tendo ainda este mesmo club logrado a victoria no bem movimentado encontro dos quadros principaes, cujo resultado, como dissemos, lhe foi favoravel por 2 goals contra 1.

AUDAX CLUB

Os defensores do club do commodoro Raymundo Caldas, estão interessadissimos com o programma das festas, devido ao esforçado director sr. Victor Reis de Magalhães. Assim sabemos que além do magnifico trampolim a inaugurar nas aguas fronteiras ao club, projectam-se regatas, com o concurso dos clubs da Federação Nautica, premiando aos vencedores medalhas de cunho official.

Athletismo

A competição da Amea

Na pista da Escola Naval, realizou-se ante-hontem, uma competição athletica promovida pela Amea, com o seguinte resultado:

100 METROS — 1ª preliminar 1º logar, José Xavier (Policia Especial); 2º logar, Manoel Martins (Botafogo); 3º logar, José Reis (avulso) — Tempo: 11".

2ª preliminar — 1º logar, Oswaldo Domingos (Botafogo); 2º logar, Waldemar Barbosa (Policia Especial); 3º logar, Antonio Riscado (Mackenzie) — Tempo 12".

FINAL — 1º logar, José Xavier; 2º logar, Manoel Martins; 3º logar, Oswaldo Domingues — Tempo, 10" 4|5.

Esta prova foi a mais brilhante de todas, Xavier venceu de maneira impressionante, a prova.

5.000 METROS — 1º logar, Mario Alvim (Avulso); 2º logar, Paulo Prado (avulso); 3º logar, José Silveira (avulso); 4º logar, Alvaro Affonso (Brasil); 5º logar, Sylvio Fonseca (Mackenzie) — Tempo, 79'23".

110 METROS BARREIRA — 1º logar, Hamilton Belford (Botafogo); 2º logar, Gastão Oncken (P. Especial). — Tempo: 16" 2|5.

LANÇAMENTO DO PESO — Apenas um concurrente appareceu, que foi o sr. João A. Moreira, do Brasil, que fez um lançamento de 11m.,120.

SALTO EM ALTURA — Concorreram a esta prova Cid Nascimento, Gastão Oncken, Jarbas Barbosa, todos da Policia Especial, que saltaram 1m.,35.

800 METROS — 1º logar, José Domingues (Botafogo); 2º logar, Arnaldo Colombo (P. Especial); 3º logar, Waldemar Barbosa (P. Especial); 4º logar, Sylvio Fonseca (Mackenzie). — Tempo: 22' 5" 2|5.

Gymnasio Vera Cruz

Realizou-se hontem, no Gymnasio Vera Cruz, um proveitoso treino de salto em distancia para os alumnos maiores desse educandario.

O resultado final dessa prova, foi o que passamos a relatar: 1º, Edson, 5m.,90; 2º, Camillo, 5m.,85; 3º Alvinho 5m.73; 4º, Alvio, 5m.,25 e 5º, Moacyr, 4m.,86.

O Departamento de Educação Physica, realizou para os alumnos médios um ensaio de salto em distancia, tendo o mesmo reunido um resultado regular:

1º, Salgado, 3m.,78; 2º, Bettamio, 3m.,65; 3º Waldir, 3m.,60; 4º, Branco, 3m.,57; 5º, Orestes, 3m.,45.

Federação Nautica da agôa Rodrigo de Freitas

Reune-se em 17 do corrente, ás 20 horas, a directoria da Federação Nautica. Nessa reunião será escolhido o club de Regatas Lagoense, para iniciar a temporada nautica de remo.

VOLLEY-BALL

Gymnasio Vera Cruz

Feriu-se hontem no Gymnasio Vera Cruz uma interessante pugna de volleyball entre dois teams do 3º e 4º annos secundarios, estando os teams assim organizados:

3º ANNO — Ward, David, Oswaldo, Rodrigues, Mauro e Mauricio.

4º ANNO — Guerra, Moacyr, Velasco, Isaias, Zaccharias e Nilo.

A partida esteve muito movimentada despertando enthusiasmo nos demais alumnos que a assistiam pelo equilibrio existente entre os disputantes.

A victoria sorriu ao quadro do 4º anno pela contagem de 35x25, tendo a "negra" sido muito disputada.

O S. Paulo e o Santos Realizaram Domingo Ultimo o Primeiro Encontro de Profissionaes Brasileiros, Vencendo o S. Paulo Por 5 x 1

FOOT-BALL

(Continuação da 7ª pagina).

Rio Petropolis A. C. x Em cima da Hora F. C.

Conforme annunciámos realizou-se domingo ultimo, o festival sportivo do "Combinado Rio-Petropolis", no campo do Rio-Petropolis A. C.

A prova de honra que foi disputada entre as equipes principaes do Rio-Petropolis A. C. e do Em cima da Hora F. C. transcorreu sob o mais agradavel ambiente sportivo e entre franca camaradagem.

Ao terminar a pugna o "placard" annunciava a victoria do Rio-Petropolis, pelo apertado score de 1 x 0, tento este, conquistado pelo player Jayme, quasi no final da partida.

Penha A. C.

A secretaria, por intermedio das nossas columnas, convida os associados quites a se reunirem em assembléa geral extraordinaria, quinta-feira, proxima, 16 do corrente, ás 21 horas.

Serão tratados nesta assembléa os seguintes assumptos:

a) — Approvação dos novos estatutos.

b) — Eleição do Conselho Deliberativo.

c) — Interesses sociaes.

Previne-se aos srs. associados que, de accordo com os estatutos, esta assembléa se effectuará uma hora após (22 horas) com qualquer numero.

BASKET-BALL

Gymnasio Vera Cruz

Os alumnos do Gymnasio Vera Cruz assistiram hontem em seu campo de basketball uma peleja desse sport, que muito despertou interesse entre os que a assistiam. Os quadros combatentes estavam assim organizados:

AZUL — Levy, 28, Ruy, Miguel e Darly.

BRANCO — Alvinho, Romeu, Monclar, Menusier e Isaac.

A partida foi deveras empolgante, pois o equilibrio das forças era patente.

As duas equipes das desenvolveram uma actividade digna de elogio, o mesmo merecendo os dois quintettos. A victoria contentou a ambos os lados: 16x16.

NATAÇÃO

Esteve animado o Concurso Aquatico do Boqueirão do Passeio na Piscina do Tijuca Tennis

Na piscina do Tijuca Tennis, realizou-se domingo ultimo o concurso aquatico do Boqueirão do Passeio.

O resultado foi o seguinte:

1ª prova — 100 metros — Livre — Principiantes — 1ª série — 1º Carlos de Oliveira, do Vasco da Gama, em 1,18 4|5; 2º Aristides Menezes, do Guanabara, em 1,21. 2ª série — 1º Jorge Fernandes, do Fluminense F. C., em 1,15; 2º José Costa, do Gragoatá, em 1,23.

2ª prova — 100 metros — Novissimos — Nado de costas — 1º Rubem Wanderley, do Guanabara, em 1,28 4|5; 2º Flavio Rangel, do Fluminense F. C., em 1,29 4|5.

3ª prova — 50 metros — Braçada classica — Infantis 1ª categoria — 1º J. R. Haddock Lobo, do F. F. C., em 48 2|5; 2º Jorge Torres, do Icarahy, em 47 2|5.

4ª prova — 100 metros — Livre — Infantis 2ª categoria — Vencedor: Aloysio Lage, do Fluminense F. C., em 1,18 4|5.

5ª prova — 50 metros — Nado de costas — Meninas — Vencedora: Elisabeth Romanguera, do Fluminense F. C., em 1,13.

6ª prova — 100 metros — Braçada classica — Principiantes — 1ª série — René caminha, do Fluminense F. C., em 1,33 1|5; 2º Darcy Caldas, do Gragoatá, em 1,35 2|5.

7ª prova — 100 metros — Livre — Novissimos — Vencedor: Augusto Rosas, do Boqueirão do Passeio, em 1,21 2|5.

8ª prova — 50 metros — Nado de costas — Infantis de 1ª categoria — 1º Walter Cordeiro, do Gragoatá, em 43 2|5; 2º, Hugo Sá, do Fluminense F. C., em 47 1|5.

9ª prova — 50 metros — Livre — Meninas — 1ª, Maria Stella Ribeiro, do Gragoatá, em 45 2|5; 2ª, Lygia Cordovil, do Icarahy, em .. 45 3|5; 3ª E. de Albuquerque, do S. C. Fluminense.

10ª prova — 100 metros — Nado de costas — Principiantes — 1º Guilherme Buenguer, do Flamengo, em 1,20 4|5; 2º, Joaquim Almeida, do Guanabara, em 1,23 1|5.

11ª prova — 100 metros — Braçada classica — Novissimos — Honra — 1º Oscar Dalves, do Icarahy, em 1,34 1|5; 2º, Mario Martins do Flamengo, em 1,35 1|5. 2ª série — 1º, Marcondes Costa, do Gragoatá.

12ª prova — Liga de Sports da Marinha — 100 metros — Livre — 1º, Severino de Moraes do "Minas Geraes", em 1,12 3|5; 2º, Antonio Santos, em 1,13, do Corpo de Marinheiros.

13ª prova — 50 metros — Livre — Infantis 1ª categoria — 1ª série — 1º, J. R. Haddock Lobo, do Fluminense F. C., em 33 1|5; 2º, José Tavares, do Guanabara, em 42".

2ª série — 1º, Cassio Cunha, do Icarahy, em 39"; 2º Roberto Mello, do Fluminense F. C., em 40" 2|5.

14ª prova — 100 metros — Nado de costas — Infantis 2ª categoria — Vencedor: Aloysio Lage, do Fluminense F. C., em 1,44 4|5.

15ª prova — 50 metros — Braçada classica — Meninas — 1ª Thelma Silva, em 57 3|5; 2ª Ruth Frefoler, em 58 2|5; 3ª, do Fluminense F. C. Club.

16ª prova — Liga de Sports da Marinha — 100 metros — Braçada classica — Novissimos — 1º Antonio Silva, do São Paulo em .. 1,28 4|5; 2º Lupercio Motta, do Corpo de Marinheiros.

17ª prova — 400 metros — Livre — Principiantes — 1ª série — Elyseu Silva do Vasco da Gama, em 6,28; 2º Aristides Menezes, do Guanabara, em 6,47 2|5.

2ª série — Jorge Fernandes, do Fluminense F. C., em 6,28 4|5; 2º Carlos Torres, do Boqueirão, em 7,33.

Theatro

(Continuação da 7ª pagina).

Vae estrear a Companhia do Empresario Pinto

FOI CONTRATADO VICENTE CELESTINO

Vicente Celestino

Apesar de ter sido preferida a proposta da Empresa Viggiani, o sr. M. Pinto, mantem o firme proposito de fazer estrear a sua companhia já quasi toda organizada.

Mas, para onde irá o ex-emprezario que montou "Guerra ao mosquito", e "Comidas, meu santo"? E' a pergunta que toda a gente faz, ha dias.

O João Caetano é do sr. N. Viggiani, o Trianon vae ser Correios-Telegraphos, o Lyrico já está com a Caixa Economica, o Casino com Luiz de Barros, o Alhambra com a Universal, o Rialto com o "Moulin Bleu", o Carlos Gomes com negociações para a temporada de Procopio Ferreira, o Recreio de novo com o Empresario A. Neves.

Cmo se vê, só resta mesmo o Republica, absolutamente improprio para o genero de espectaculos que o sr. Pinto quer apresentar. Emquanto se mantem a impaciencia de toda gente, o elenco da companhia de Theatro Musicado vae se integrando. Ainda no sabbado, foi contratado o festejado actor Vicente Celesitno, com alto ordenado, sendo obrigado a dissolver o seu elenco que estava de viagem marcada para Bello Horizonte.

Não estamos muito longe de acreditar, que teremos, mesmo no Republica, a Temporada que toda a cidadet espera com justificada ansiedade, dado o prestigio e a fama de que gosam os negocios theatraes organizados pela Empresa M. Pinto.

Um numero vibrante d'"O Scenario" em favor do theatro nacional

O numero especial deste mez que a direcção d'"O Scenario" annunciou para commemorar o 4º anniversario de fundação da popular revista nacional de Bellas Artes, Turismo, Theatro e Diversões, reunirá um grupo selecto de collaboradores, dentre os nomes de maior evidencia da critica, da Casa dos Artistas, da Ass. Mantenedora e da Soc. B. Autores Theatraes.

Essas collaborações reunidas representam o maior trabalho até hoje editado em favor da patriotica campanha do reerguimento do Theatro Nacional.

Assyrio

Sempre preferidas pela nossa elegante e distincta bohemia continuam a realizar-se no Assyrio, lindas soirées dansantes, attraindo numerosa concurrencia, que ali vae usufruir algumas horas de prazer e alegria

As orchestras do Zunga e Gentile empregam toda a sua arte na execução de moderno e escolhido repertorio de musicas dansantes, e o prof. A. Escaris, a frente de um conjunto de lindas ballarinas, concorre para que o ambiente se conserve em interessante alegria até o raiar da aurora.

"Casa do Caboclo" reappareceu hontem

A "Casa do Caboclo" não podia ter effectuado um reapparecimento mais brilhante. Retornando á actividade, hontem, obteve impressionante successo.

Aliás, não se podia esperar outra coisa, considerado que a "Casa do Caboclo", pelos valores de que dispõe, triumphará sempre que se exhibir .Ella possue, realmente, todos os elementos precisos para agradar as sensibilidades do Rio.

Só a forte expressão nacionalista, de que se marcam todas as suas realizações, bastaria para o seu successo integral. Mas ella tem ainda outros elementos de exito E' o caso, por exemplo, do seu elenco que se compõe de vultos de immensa projecção no movimento theatral brasileiro.

A' frente desse elenco, encontramos Jararaca, Ratinho, Appolo Corrêa, Cenira de Aragão, Vana Calazans, Darcy Gonçalves, Josephina D. Egan, Celheiros, Arthur Costa e outros.

Com esses valores explendidos, "Casa do Caboclo", appareceu hontem, no palco do Eldorado, obtendo impressionante successo.

A peça com que se apresentou foi "Coisas de Caboclo", de Duque e Paulo Orlando.

Durante toda a corrente semana, "Casa do Caboclo" estará na Avenida, fazendo a delicia e a hilaridade da platéa carioca.

"Noite Vaiscaina"

Promovido pela directoria do Vasco da Gama, realizar-se-á sabbado, 18 do corrente, no Theatro Republica, eloquente e magistral espectaculo em homenagem ao famoso e querido ballipodista brasileiro Fausto dos Santos, cognominado "A Maravilha Negra".

O que será essa bella noite artistica, na qual tomarão parte nomes os mais conhecidos e applaudidos do nosso meio theatral, melhor do que qualquer recommendação dil-o o conceito da prestigiosa commissão organizadora, que tudo vem fazendo para não desmerecer o valor que todos lhe conhecemos.

Além de substancioso acto de variedades, todo attracções, o espectaculo constará, mais, da representação do sainete em dois actos "Praia dos amores", com João de Deus, J. Figueiredo, Alvaro Peres, Gim de Almeida ,Julia Parras, Thereza Gatti, Vera Lucia e Adelia Lopes.

Sobre o dr. Paulo Magalhães, principe dos comediographos brasileiros, recaiu a escolha para, com a sua palavra vibrante, abrir a grande "Noite Vascaina", numa saudação a Fausto dos Santos, que, nesse momento, receberá da directoria crubaltina um valioso relogio de ouro como lembrança da homenagem que lhe presta o glorioso club da Cruz de Malta.

O commentario da noite

— Quando o Neves soube que o Jardel até a Bahia não enjoou, disse assim:

— Elle vae enjoar é em Lisboa...

OURO

Joias usadas. Prata antiga e moedas, vendam só na

CASA ROBERTO

AV. RIO BRANCO 127

N. B. — Compra realmente tudo pelo seu justo valor.

Mais um candidato ao governo constitucional da Bahia

BAHIA, 13 (A. B.) — A Liga Bahiana Pró-Constituinte, conforme deliberação dos seus membros manterá e prorogará a candidatura do sr. Pimenta da Cunha ao governo constitucional do Estado.

Elegeu, tambem, a sua nova directoria que ficou assim constituida: presidente, sr. Bulcão Junior; vice-presidente, Otto Bittencourt Sobrinho; secretario, Mello Sodré.

VELLOSO, CRUZ & CIA.

Casimiras-Brins

ULTIMAS NOVIDADES

138, Uruguayana, 138

Politica de Minas

O Sr. Mello Vianna declara que ainda não organizou lista de candidatos á Constituinte

BELLO HORIZONTE, 12 — (União) — A proposito de uma nota hontem publicada pelo "Diario da Tarde", sobre uma reunião que teriam os elementos que obedecem a orientação do sr. Mello Vianna, o ex-vice-presidente da Republica, dirigiu ao "Estado de Minas", o seguinte telegramma: "No apreciado "Diario da Tarde", de hoje saiu uma local noticiando uma reunião de mellovianistas para o lançamento de candidaturas á Constituinte. Cumpre-me dizer que estou alheio a essa combinação, de que tive noticia pela mencionada local. Não daria um passo desses sem previa audiencia dos prestigiosos amigos de todo Estado, que deveriam ser consultados. Acredito que tenha havido redacção defeituosa da noticia. Saudações atteniciosas. — (a) Mello Vianna".

LEILÃO DE PENHORES

EM 21 DE MARÇO DE 1933

C. B. Aurea Brasileira

(MATRIZ)

RUA SETE DE SETEMBRO, 233

O Catalogo será publicado no "Jornal do Commercio", no dia do leilão.

CABELLOS BRANCOS?

LOÇÃO

"LIRIO DO AMOR"

UNICA EFFICAZ

Gaz

O MELHOR COMBUSTIVEL

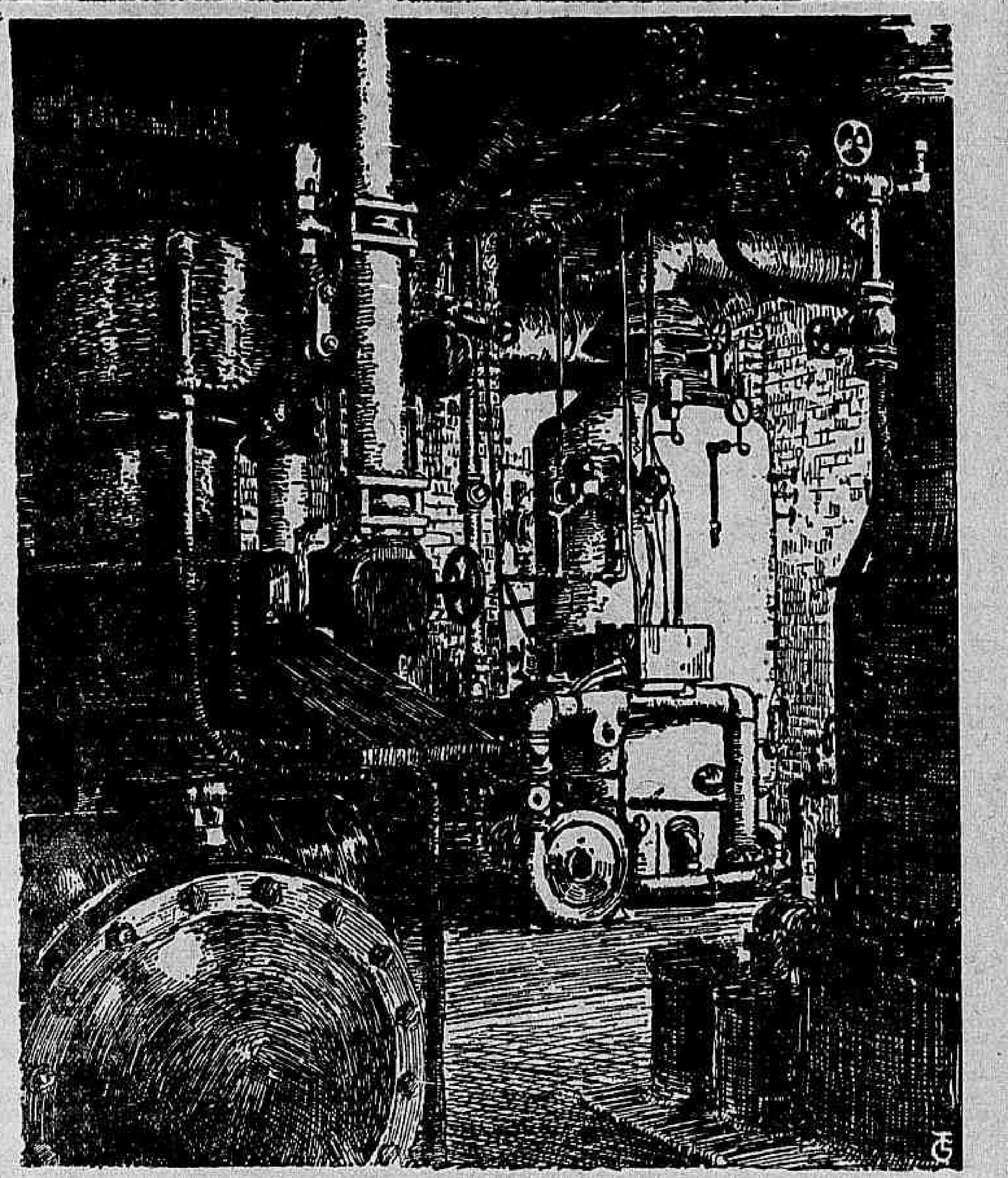

PUBLICIDADE S. A. GAZ RIO

CALDEIRAS A VAPOR

Use o gaz para aquecimento.

As caldeiras aquecidas a gaz e de contrôle automatico valem para a industria de hoje o que a alavanca e a roda valeram para a industria primitiva. Para informações escrever á

SOCIÉTÉ ANONYME DU GAZ DE RIO DE JANEIRO

O Movimento Eleitoral em São Paulo

UMA NOTA DO PARTIDO DEMOCRATICO — POLITICOS QUE VÃO FAZER PROPAGANDA EM SOROCABA — ESCLARECIMENTOS DO P. R. P. SOBRE A FORMAÇÃO DA CHAPA UNICA

S. PAULO, 12 (União) — A secretaria do Partido Democratico distribuiu aos jornaes a seguinte nota:

"Não tem o menor fundamento a noticia vehiculada pelo "Correio de São Paulo" sobre qualquer iniciativa do Partido Democratico a respeito da readmissão de directores que resignaram o mandato, após o movimento constitucionalista; nem se cogitou, outrosim, de qualquer alliança partidaria.

O directorio central mantem-se na mais perfeita harmonia de vistas no estudo e resolução dos problemas politicos do momento".

SEGUIRAM PARA SOROCABA

S. PAULO, 12 (União) — Os drs. Moraes Andrade e J. Pinto Antunes, membros do Partido Democratico, seguiram hontem para Sorocaba, onde deverão fazer conferencias sobre o alistamento paulista.

O CASO DA CHAPA UNICA

S. PAULO, 12 (União) — A secretaria da Commissão Directora do Partido Republicano Paulista informa que numa das ultimas reuniões da commissão directora, o dr. Oscar Rodrigues Alves, por iniciativa propria, buscou conhecer a opinião dos seus collegas sobre a conveniencia da formação de uma chapa unica para as proximas eleições da Constituinte, conforme tem sido aventado pela imprensa. Houve a manifestação de varias opiniões a respeito, mas nada ficou resolvido, visto não ter sido a questão proposta de modo concreto.

OUTRA NOTA DO P. D.

S. PAULO, 12 (União) — A commissão executiva do Partido Democratico, reunida hontem, distribuiu aos jornaes um communicado a proposito dos commentarios que tem surgido ultimamente sobre a actuação do Partido Democratico, desde sua fundação até a constituição da "Frente Unica" e collaboração no Governo Pedro Toledo. Essa nota diz:

"Para conhecimento e orientação do povo paulista (a quem exclusivamente devemos contar), a commissão executiva do Partido Democratico torna publico que não responderá jamais a taes commentarios, não só á vista do tom e da procedencia dos mesmos, como por considerar que, acima dos interesses partidarios ou da extemporanea apuração de responsabilidades na orientação e direcção da politica paulista anterior ou contemporanea ao movimento constitucionalista, está o bem de São Paulo, o qual impõe uma perfeita união de vistas de todos homens dignos, no sentido de serem as futuras eleições processadas num elevado ambiente de calma e respeito mutuo, indispensavel para que a bancada constituinte possa vir a ser, na realidade, a expressão viva do sentimento e das aspirações paulistas".

A POSSE DOS MEMBROS DA COMMISSÃO MUNICIPAL DO P. R. P.

S. PAULO, 12 (União)—Conforme antecipamos, tomaram posse, hontem, os membros da Commissão Municipal do P. R. P., ha dias creada e eleita. Por se acharem ausentes da capital, deixaram de asusmir os seus cargos os drs. Orlando de Almeida Prado e Diogenes de Lima.

OS PATRIANOVISTAS NÃO CONCORREM A' CONSTITUINTE

S. PAULO, 12 (União) — O Supremo Conselho Imperial Patrianovista, resolveu não concorrer á Constituinte, mas dará todo o seu apoio á Liga Eleitoral Catholica, por isso que concorda e subscreve os seguintes principios basicos desta ultima:

1) — Defender a constituição da familia;

2) — Diffundir a instrucção;

3) — Elevar o nivel da educação;

4) — Desenvolver o ensino profissional;

5) — Cuidar da assistencia;

6) — Fomentar o desenvolvimento economico e o saneamento do sólo;

7) — Promover a harmonia das classes;

8) — Proteger o trabalho na base do syndicalismo christão;

9) — Manter e fortificar a união entre os Estados;

10) — Velar pelo patrimonio moral da nacionalidade.

UMA NOVA "FRENTE UNICA"

S. PAULO, 12 (União) — Ha quem affirme, nos circulos autorizados, que na reunião de terça-feira, da Commissão Directora do P. R. P., será ventilada a questão da organização de uma nova "frente unica" das correntes politicas do Estado.

ACADEMIA DE COMMERCIO

Fundada em 1902 Officialisada. Fiscalisada

DECANA DO ENSINO SUPERIOR DO COMMERCIO. — Aulas diurnas e nocturnas para ambos os sexos. — Exames de admissão (Janeiro) Matricula (Fevereiro). — FACULDADE DE SCIENCIAS POLITICAS E ECONOMICAS. — (Curso Superior)

Peçam prospectos - PRAÇA 15 DE NOVEMBRO - Tel.: 4-5373

BEBAM CAFE' **GLOBO** O MELHOR E O MAIS SABOROSO

O Conflicto Amarello

REGISTRARAM-SE, EM JEHOL, NOVOS COMBATES ENTRE FORÇAS CHINEZES E NIPPONICOS

A Politica Que Será Adoptada Pelo Marechal Chiang-Kai-Chek

TOKIO, 13 (A. B.) — Registraram-se novos combates entre tropas japonezas e chinezas na região de Jehol.

As forças nipponicas estão firmando as suas posições.

AS ESPERANÇAS DO JORNAL "ASAHI"

TOKIO, 13 (HAVAS) — O orgão liberal "Asahi", escrevendo sobre a situação na China, diz esperar que o marechal Chiang-Kai-Shek não seguirá a politica anti-nipponica do seu collega Chang-Sueh-Liang, em vista de haver sido este o motivo da quéda do ex-commandante do Exercito chinez do Norte.

O mesmo jornal accrescenta que o Japão e sobretudo a China lucrariam mais se Chiang-Kai-Chek adoptasse uma orientação sympathica em relação ao Mikado.

UM ESCLARECIMENTO DO GOVERNO DE TOKIO

PEKIM, 13 (HAVAS) — Certas informações haviam annunciado que o sr. Nakayawa, secretario da Legação Japoneza, teria entregue ao ministro dos negocios estrangeiros, uma advertencia escripta, enviada pela chancellaria nipponica.

As autoridades japonezas esclarecem que no correr de uma conversação amistosa, o sr. Nakayawa se havia limitado a chamar a attenção do ministro Liu para o facto da concentração de tropas do governo central da China no norte, poder acarretar sérias consequencias e a insistir para que o governo chinez submettesse a novo exame as medidas que havia adoptado nesse sentido.

INFORMAÇÕES FINANCEIRAS E COMMERCIAES

CAMBIO

O Banco do Brasil na abertura de hontem affixou ao mercado as seguintes taxas para saques e para compras:

PARA SAQUES

	A vista
Londres	46$900
Paris	$535
Zurich	2$650
Hamburgo	3$260
Milão	$700
Lisboa	$430
Madrid	1$160
Bruxellas	1$920
Nova York	13$300
Buenos Ayres	3$530
Montevidéo	$6500

	A 90 d|v
Londres	47$334

PARA COMPRAS

	A 90 d|v
Libra	46$430
Dollar	12$820
Franco	$510
Lira	$670
Marco	3$120

	A vista
Libra	46$430
Dollar	13$040
Franco	$515
Lira	$680
Marco	3$180

	Cabo
Libra	46$630
Dollar	13$090

O vale ouro por 1$, foi cotado á .. .. 7$264
No fechamento ficou inalterado.

CAMARA SYNDICAL DOS CORRETORES

Curso official do cambio e moedas metallicas

Praça	90 d|v
S|Londres	46$900,763 5 15|128

Praças	A vista
S|Londres	47$334,360 5 0|128
S|Paris	$535
S|Italia	$700
S|Allemanha	3$260
S|Portugal	$432
S|Belgica (papel)	—
S|Belgica (ouro)	1$920
S|Hespanha	1$155
S|Suissa	2$650
S|Succia	—
S|Noruega	—
S|Dinamarca	—
S|Syria e Palestina	—
S|Tcheco Slovaquia	$410
S|Nova York	13$300
S|Montevidéo	6$500
S|B. Aires (peso papel)	3$530
S|B. Aires (peso ouro)	—
S|Hollanda (florim)	5$501
S|Japão (yen)	3$030
S|Rumania	—
S|Austria	—
S|Canadá	—
S|Chile	—
Vales ouro por 1$	7$264

MOEDAS

Libras esterlinas (papel)	76$500
Dollar (papel)	20$800
Lira (papel)	1$140
Escudo (papel)	$705

CAFE'

O mercado de café disponivel expressou-se hontem, em identicas condições da vespera e durante a manhã estiveram diversas casas exportadoras no mercado, no serviço de classificação, registrando-se pequenos negocios, cujas bases foram identicas ás da vespera, continuando a preferencia para cafés de bôa torração e bebida, não tendo os cafés duros em estylo.

O disponivel do typo 7, continua mantido na base de 11$000 por 10 kilos de café, e os negocios realizados no Centro de Commercio foram os seguintes; vendidas até ás 10 e meia horas 3.189 saccas e mais tarde 2.422 saccas, perfazendo um total do dia de 5.611 saccas.

O mercado a termo não funccionou.

Para diversos typos vigoraram os seguintes preços por 10 kilos de Café.

Typo 3	13$200
Typo 4	12$800
Typo 5	12$400
Typo 6	12$000
Typo 7	11$600
Typo 8	11$000

Pauta (13 a 19). 1$160.
Imposto ouro (Minas). 3$000.
Imposto ouro (E. Rio) 5$000.

ASSUCAR

O mercado do disponivel do assucar nos trabalhos de hontem transcorreu em ambiente firme, porém com os preços inalterados.

O mercado a termo não funccionou.

Para diversos typos vigoraram os seguintes preços por sacco de 60 kilos. Branco crystal de 56$000 a 57$000; crystal amarello, de 46$000 a 47$000; Mascavos, de 36$000 a 38$000; Mascavinhos nominal.

O movimento estatistico do dia 11 constaram dos seguintes: Não houve entradas, sahiram 5.571 saccos e ficaram em stock 129.792 saccos.

EM S. PAULO

O disponivel da Bolsa de Mercadorias de S. Paulo, regulou firme para todas as qualidades com as seguintes cotações em vigór: Refinado Filtrado especial, comp. 65$000, vend. 66$000. de primeira, compr. 63$000, vend 64$000.

Chrystal bom secco: comp. p|60 kilos, Nominal; da Bahia, de Pernambuco, de Maceió e de Campos, comp. 56$000, vend. 56$500.

MOIDO: — Compr. p|58 kilos. 56$000. vend. 57$000.

SOMENOS: — Comp. p|60 kilos. 48$500. vend. [illegible]

MASCAVO: — compr. p|60 kilos, 35$500, vend 36$000.

EM PERNAMBUCO

O mercado de assucar disponivel amontoado em armazens, regulou firme p| todas as qualidades de assucar, com as cotações em vigor: Chrystaes, 11$350. As demais qualidades não foram cotadas.

Entradas: — As entradas constaram de 36.000 scs. de 60 kilos e que desde 1º de Setembro sommaram 3.432.400 scs.

Exportação: — Exportação constou de 40.400 scs. de 60 kilos para o Rio de Janeiro. 10.700 scs. para Santos e 9.000 scs. outros portos do Sul do Brasil.

Existencia: A existencia constou de 510.200 scs. de 60 kilos.

ALGODÃO

O mercado do disponivel de algodão nos trabalhos de hontem transcorreu em ambiente paralyzado e sem alterações de preços nos diversos typos de algodão, Para diversos typos vigoraram os seguintes preços na Bolsa de Mercadorias por 10 kilos de algodão: Fibra larga — Seridó — typo 2, 65$000 a 66$; typo 4, 64$000 a 65$000. Fibra media — sertões typo 3, de 63$000 a 64$000; typo 5, de 59$ a 60$000. Ceará, typo 3, de 62$ a 63$000; typo 5, de 58$000 a 59$000. Fibra curta — typo 3, de 52$000 a 53$000; typo 5, de 50$ a 51$000. Paulistas — typo 3, de 54$000 a 55$000; typo 5, de 52$000 a 53$000. O mercado continúa paralyzado. O movimento estatistico constaram dos seguintes: Entradas não houe, sairam 192 fardos, e ficaram em "stock" 12.695 fardos.

EM SÃO PAULO

..Algodão em caroço — Regulou sem cotação.

Typo da Bolsa de Mercadorias — O algodão n. 5 (da Bolsa de S. Paulo) regulou calmo com compradores a 73$000 e vendedores a 74$000.

Caroço de algodão — Regulou sem cotação.

EM PERNAMBUCO

O mercado de algodão disponivel regulou estavel com compradores de primeira sorte a 76$000 sem vendedores.

Entradas: — As entradas constaram de 700 scs. de 80 kilos e que, desde 1º de setembro sommaram 67.700 scs.

Exportação: — A exportação constou de 100 scs. de 80 kilos para o Rio Grande do Sul.

TITULOS

Os negocios effectuados hontem na Bolsa de Fundos Publicos foram os seguintes:

APOLICES

31 — Uniformisados — 822$; 1 — Uniformisados — 820$000; 65 — Diversas emissões nom. 815$000 — 2 — Idem 812$000; 1 — Idem — 810$000; 487 — Idem 822$000; — 11 —Idem — 823$000

25 — Emprestimos 1903 835$; 200 — Municipaes 1931 port. 166$000; 268 — Municipaes 1931 port. 167$000; 162 — Municipaes 1931 port. 169$000; 16 — Municipaes 1904 nom. 440$000; 1 — Municipaes 1904 nom. 440$000; 1 — Municipaes 1906 port. 155$; 7 — Municipaes (D. 2093) port. 183$000; 16 — Municipaes (D. 2093) port. 183$000; 16 — Municipaes (D. 2093) port. 184$; 2 — Municipaes (D. 2093) port. 185$000; 24 — Obrig. de Minas 9% 1:000$000 — 1:034$000; 62 — Obrig de Minas 9% 1:000$000 — 1:033$000; 10 — Obrig. de Minas 9% 1:000$000 caltella — .. 1:025$000 9 — Obrig de Minas 9% 500$000 — 512$500; 1 — Obrig de Minas 9% 500$000 — 510$000; 2 — Estado de Minas 5% nom. 500$000 — 325$000; 10 — Estado de Minas (D. 9682) 1:000$000 — 680$000 5 — Estado de Minas (D. 9682) 1:000$ — 680$000; 5 — Estado de Minas (D. 9661) 1:000$000 — 880$000; 20 — Estado de Minas (D. 9511) — 1:000$000 — 875$000; 62 — Estado do Rio 8% (D. 2316) — 880$000; 5 — Estado do Rio 6% nom. — 335$000; 4 — Estado do Rio 4% — 102$000; 17 — Estado de Minas 4% 102$500.

ACÇÕES

100 — Docas de Santos 220$.
25 — Caixa Real de Reserva 202$000.

DEBENTURES

5 — Nova America 1:000$.
30 — Usinas Nacionaes 200$.

VENDAS POR ALVARA'

2 — Banco do Brasil 387$.

Dr. Brandino Corrêa

Molestias do apparelho Genito-Urinario no homem ou na mulher — OPERAÇÕES — Utero, ovarios, prostata. rins. bexiga. etc. Cura rapida por processo moderno sem dôr da GONORRHE'A e suas complicações — Prostatites. orchites, cystites. estreitamentos. etc. Diathermia, Darsonvalização. — R. Republica do Peru' n. 23. sob. das 7 ás 12 e das 14 ás 18 horas. Domingos e feriados das 7 ás 9 horas

Que Deseja Lêr No Seu Jornal?

Commercio e Industria - Agricultura - Esportes - Sciencias e Artes?

SEJA qual fôr o assumpto que lhe interesse, V. S. o encontrará sempre no "O ESTADO DE S. PAULO", jornal completo e de grande circulação no Brasil. Possue um serviço directo de informações diarias e de suas succursaes no Rio e no Interior. Noticiario abundante e de interesse geral. Correspondencias telegraphicas do Brasil e do Exterior. Optima collaboração nacional e estrangeira. Feitura graphica attrahente. Rapido e pontual serviço de expedição para o Interior e de entrega aos assignantes da Capital.

Excellente supplemento semanal todo illustrado em rotogravura

Assignatura annual do "O ESTADO DE SÃO PAULO" 60$000

Para annuncios e assignaturas deste ou de qualquer outro jornal dirijam-se á

A ECLECTICA

RIO DE JANEIRO: Av. R. Branco, 137-1.º Telephs. 3-5206 e 3-1451

S. PAULO: R. 3 de Dezembro, 12 Telephs. 2-0370 e 2-2402

MOVIMENTO FORENSE

FALLENCIAS REQUERIDAS

C. Fiori de Benedittis — Estabelecidos á rua do Ouvidor 54, tem a fallencia requerida na 4ª Vara, por Alberto Torres, credor de 2:754$300, por duplicata.

José A. Fernandes — Estabelecidos á rua Lucidio Lago 16, Meyer, tem a fallencia requerida na 3ª Vara, por Teixeira de Abreu & Cia., credores de réis 3:637$300, por duplicata.

FALLENCIA DECRETADA

José Antonio Chaves — O juiz da 1ª Vara decretou a fallencia dos negociantes, estabelecidos á Estrada Nova da Pavuna 237, com armazem de seccos e molhados, requerimento de Moreira Fernandes & Cia., credores de 2:008$500, por duplicatas. O termo legal retroagiu a 21 de janeiro ultimo, marcado o praso de 20 dias para habilitações de creditos, e designado o dia 9 de maio proximo para a assembléa de credores. O commerciante ora fallido é socio da firma Guimarães & Chaves que têm seu contrato registrado na Junta Commercial desde 13-3-1932, com capital declarado de 16:000$000, contribuido por Joaquim Dias Guimarães e José Antonio Chaves.

FALLENCIA DENEGADA

José Pereira de Oliveira — O juiz da 4ª Vara denegou a fallencia deste negociante estabelecido á rua Barão do Bom Retiro, 275, requerida por Joaquim F. da Silva, credor de réis 4:207$000, por conta verificada, por não ficar provada a qualidade de commerciante.

CONCORDATA REQUERIDA

Bonifacio, Paiva & Cia. — Estabelecidos á rua da Alfandega n4 261, requereram ao juizo da 1ª Vara um pedido de concordata preventiva, para o pagamento integral nos prasos de 6, 12 e 18 mezes. Foram nomeados commissarios os credores Alves de Britto & Cia; O passivo declarado é de 665:520$450.

TITULOS PROTESTADOS NESTA PRAÇA NO DIA 8 DE MARÇO

No Cartorio do 1º Officio

Port. — Banco Hespanhol; dev. — L. Werber, duplicata, 500$000.

Port. — J. Borges & Filho; dev. — Esther A. Pestana de Aguiar, duplicata, 2:034$300.

Port. — Severino de Barros Lustosa; emit. — Dias Guimarães & Cia., promissoria, 400$.

Port. — Jacob Schulman; emit. — Laxe & Beer, promissoria, 100$000.

Port. — Jacob Schulman; emit. — Laxe & Beer, promissoria, 100$000.

Port. — Banco Nacional Ultramarino, mandatario; dev. — Benjamin Silvak, duplicata, réis 350$000.

Port. — Francisco Deronfeld; dev. — João José de Araujo; end. — I. Halfon, duplicata, 200$000.

Port. — José Bernardes; dev. — Simplicio Escorcio Alexandrino, duplicata de 196$000, saldo, 153$000.

Port. — Banco Hyp. e Agricola do Est. de Minas Geraes, mandatario; dev. — Antonio Lopes Albernaz, duplicata, réis 1:500$000.

Port. — João Tavares; emit. — Joaquim Martins Pereira, promissoria, 1:000$000.

Port. — João Tavares; emit. — Joaquim Martins Pereira, promissoria, 1:000$000.

Port. — João Tavares; emit. — Joaquim Martins Pereira, promissoria, 1:000$000.

Port. — Thomé & Cia. Ltda.; dev. — Josephina Thomé, duplicata, 515$000.

Port. — Banco Italo Belga; emit. — José Carvalho; avals. — Maria Elisa da Silva Braga e João Bevilacqua., promissoria, 4:000$000.

No Cartorio do 2º Officio

Port. — Dr. Nino Julio de Castilho Franco; emit. — Manoel E. Gomes da Silva, promissoria, 500$000.

Port. — Carmelo Miraldi; emit. — Analia Tinoco Dourado; avals. — Francisco Miranda Filho, 7 promissorias, sendo cada uma de 100$000.

Port. — Luiz da Costa Pimentel; emit. — J. P. da Rocha & Souza, promissoria, 3:386$000.

Port. — Rodrigues Alves & C.; dev. — João Vieira, duplicata, 425$720.

Port. — Elias Diuana; dev. — Octacilio F. da Cunha, duplicata, 12:500$000.

Port. — Kramer & Cia.; dev. — Carlindo Alves Pereira, duplicata, 138$000.

Port. — Pinheiro Guimarães & Cia.; dev. — Antonio da Silva Maia Filho, duplicata, réis 2:734$000.

Port. — Fernandes Soares & Cia.; emit. — Arthur Gomes dos Santos; aval. — A. G. Santos, promissoria, 1:500$000.

Port. — Sociedade de Emprestimos Populares S. A.; emit. — Joaquim Baptista Linhares; aval. — C. Alberto Ramos, promissoria, 500$000.

Cartorio do 3º Officio

Port. — José da Silva Lisboa; dev. — Companhia de Fiação e Tecidos Confiança Industrial, juros de debentures.

Port. — Adelino Martins; emit. — Julio da Costa Nogueira; aval. — Octaciano da Costa Nogueira, promissoria, 1:575$.

Port. — José Maria Teixeira & Cia.; dev. — Vianna & Silva, Port. J. da Silva; emit. — duplicata, 660$000.

Antonio F. de Magalhães; aval. — Antonio Gonçalves, promissoria, 250$000.

Port. — Sociedade de Emprestimos Populares S. A.; emit.— Luttgardes de Castro, promissoria, 330$000.

FALLENCIAS E CONCORDATAS EM S. PAULO

Biscione & Cia. — Foram compreendidos na fallencia supra, os socios, João Biscione e Ernesto Biscione.

O feito se processa pelo cartorio do 3.º Officio.

Domingos Pastore — Por sentença de hontem, foi decretada a fallencia de Domingos Pastore, commerciante estabelecido nesta Capital, á rua Porto Rico, 7-A, a contar de 40 dias anteriores á 15-2-33. Foi nomeado syndico o credor Americo Monteiro Dias, marcado o prazo de 20 dias para as habilitações de creditos e designado o dia 9 de maio, p. f., ás 14 horas para se realizar a assembléa de credores. O feito se processa pelo cartorio do 12.º Officio.

Francisco Roberto — Humberto Ganz, requereu, hontem, a decretação da fallencia de Francisco Roberto, commerciante, estabelecido nesta capital, á Praça do Patriarcha, 3-B. O feito foi distribuido ao cartorio do 14.º Officio.

Cezar Montechiari & Cia. — Por sentença de hontem, foi decretada a fallencia de Cezar Montechiari & Cia. commerciantes estabelecidos, nesta capital, á rua Piratininga, 205-B, a contar de 40 dias anteriores á 1-3-33. Foi nomeado syndico o credor Euzebio Dini, marcado o prazo de 20 dias para habilitações de creditos e designado o dia 5 de junho, p. f., ás 13 1|2 horas, para se realizar a assembléa de credores. O feito se processa pelo cartorio do 7.º Officio.

Masi Siviero & Cia.—Achamse em cartorio do 10.º Officio, a disposição dos interessados, as habilitações de creditos e demais documentos referentes á fallencia supra. A assembléa de credores está designada para o dia 2 de maio, p. f., ás 13 1|2 horas.

CREDORES HABILITADOS

José Forte, 2:290$900; G. Balboni, 5:040$600; Cia. Aga Paulista, 273$000; Aldo Pennome, 1:830$000; Miguel Vastano,..... 5:500$000; Banco F. Italiano, Frs. 9.913,50, — 4.500.00 — 78$000; Francisco Cippolini,.... 1:295$200; Carlos Facchinato, 1:673$900; Armando Turcatto, 1:808$400; João Del Piano,...... 098$200; José Forte, 2:290$600; Ernesto de Castro & Cia. Ltda., 430$390; Fazenda do Estado, 4:646$040; L. Serva & Cia.,.... 16:875$300; Vicente de Néo,.... 5:590$300; D. Martinelli,....... 2:098$400; José de Maria,...... 1:183$300; P. Monticelli,....... 881$300 G. Granfaldoni,...... 362$300; Dante Medola 133$000.

Titulos protestados em S. Paulo

1º CARTORIO, — DIA 8-3-933

Moura & Boschi (comp.) Av. C. Garcia, 22, duplicata de 545$000.

Alberto Marini (cop.). Av. Tiradentes 99, duplicata de réis 1:230$800.

Oyama Grecco & Companhia (comp), R. J. Bricola 2, duplicata de 399$000.

Fernando Loureiro (comp.), R. J. Bricola 9, duplicata de 1:430$000.

José da Fonseca Osorio (av.).

Surmann & Cia. (comp). R. A. Paes, 19, duplicata de réis 1:305$000.

Julio Portnoi (ac.), R. B. Funda, 47, letra de 200$000.

2º CARTORIO — DIA 7-3-933

Surmann & Cia. (emit). R. A. Paes, 17, prom. 4:000$000.

Os mesmos (ac.), saldo, letra £ 23.9.

Eutinio Monaco (comp.), R. A. Azevedo. 100, dupl. de réis 1:766$300.

Braz Fulgo (ac.), R. L. Badaró, 10, letra 2:180$000.

Francisco Rodrigues (sac) e Roberto Monzeglio (aval).

Bento Pedroso (ac.), Villa Emma, letra 4:723$6000.

Dr. Estanislau do Amaral Campos (ac.), R. V. Branco 65 saldo letra 1:500$000.

2º CARTORIO — DIA 8-3-033

Martinez & Cia. (comp.), rua L. Badaró, 51, saldo, dupl. 341$000.

Anthero França & Cia. (comp.), Itaipú-Minas. saldo, dupl. 14:264$000.

Sylvestre Ferraz Egreja (comp.), Timbury, duplicata 875$000.

Heitor Andreoni (comp.), rua B. Pastor. 120, duplicata de 140$000.

Kosmos Petrillo Sobrinho (ac.), rua Fortunato, 46, letra 175$000.

José Tuma (comp.)), rua A. Freitas, 42, dupl. 1:147$000.

José Kirchner e Miguel Gion (comp.). travessa Olaria, 17, dupl. 983$000.

Nacif & Cia. (comp.), rua F. Abreu, 22, dupl. 2:163$200.

Renato Aluisio (ac.), rua Liberdade, 186, letra 150$000..

Roberto Aluisio (aval).

Domingos Citro (ac.). rua L. Oliveira, 85, letra 3:500$000.

Paulo Nicodemo (aval).

Declaração do ac.: Declaro, com relação ao titulo supra, n. 14.373, que o titulo em questão encontra-se no momento em poder de outrem, sem transferencia alguma. reservando-se, por conseguinte, o direito de não pagal-o e de agir dentro da lei, para salvaguarda dos meus interesses .

3º CARTORIO — DIA 8-3-933

Martinez & Cia. (ac.), rua L. Badaró, 51, dupl. 6:448$000.

4º CARTORIO — DIA 7-3-933

Arthur Martins de Souza (ac.), D. Palmeiras. 43, letras, 130$000.

Luiz Souza Barros e Virginia Souza (aval).

Maria da Penha Souza (ac.), rua J. Paschoal, 12, letra de 500$000.

Virginia Alvarenga Souza e Joaquim Alvarenga Souza.

4º CARTORIO — DIA 8-3-933

J. C. Campos (dev.), rua W. Luiz. 44-A, dupl. 1:320$000.

A. P. Oliveira (dev.), Ladeira da Misericordia ,6, dupl. 790$800.

N. Elias Syuffi (ac.), Travessa Thiers. 67, letra 200$000.

Declaração — Declara á praça e aos amigos. que paquei, em cartorio, logo após o protesto, a letra de meu acceite, de réis 200$000, logo que tive conhecimento ,não o tendo feito antes por não haver recebido em tempo o aviso do cartorio ,onde se achava. Declaro mais que, quem se julgar credor de minha firma, por titulos vencidos ou a se vencerem, é obsequio de se apresentar á rua Thiers, 67, que, uma vez achando-se o credito em ordem, será pago incontinenti. — S. Paulo, 9 de março de 1933. — (a.) N. Elias Syuffi.

Jorge Canaan, (dev.), rua J. Bricola, 12-4º, dupl. 135$000.

Cezar Montechiari & Cia. (dev.), rua Piratininga, 205-B e 205-C, dupl. 130$000.

Francisco Xavier Paes de Barros Filho (ac.), L. Palacio, 5, letra 3:394$400.

Marietta Pedroso (dev.), rua C. S. Joaquim, 40-B, dupl. réis 620$000.

Matteo Sabetta (dev.), rua Taquery, 142, dupl. 540$000.

Napoleão de Carvalho (sac.), á vista, rua Carmo, 16-2º, letra (ac.), 1:774$600.

Declaração — Não reconheço o saque porque até agora não recebi a factura de fevereiro.

Dr. Carlos F. da Silva Ramos (emit), Pal. Equitativa, 5º, cheque, 250$000.

Banco Commercial do Estado de S. Paulo (saccado).

Declaração do sacado — O cheque supra não foi pago porque o emittente não tem fundos em nosso poder.

ALFANDEGA

RENDA ARRECADADA HONTEM NESTA REPARTIÇÃO

Ouro	125:196$120
Papel	128:075$280
Total	253:271$400
Sello	69:908$380
Renda arrecadada de 1 a 13 do corrente	2.567:405$650
Em igual periodo de 1932	1.836:472$113
Differença a maior de 1933	730:933$113

Movimento de vapores

VAPORES ESPERADOS

NORTE:

Procedencia, Genova e escalas — Vapor "C. Biancamno", dia 14.

Procedencia, P. Norete — "Santos" — Dia 15.

Procedente de Belém e esc. — "Red. Alves" — Dia 15.

Liverpool e esc. — "Desna" — Dia 16.

Hamburgo e esc. — "Vigo" — Dia 17.

Procedente de Nova York e esc. — "W. World" — Dia 17.

Procedente do Havre e esc. — Lipari" — Dia 20.

Procedente de Londres e esc. — "Hig. Patriot" — Dia 20.

Procedente de Amsterdam e esc. — "Flandria" — Dia 20.

Procedente do P. Norte — "Affonso Penna" — Dia 20.

SUL:

Procedencia do Rio da Prata — "Hig. Princess" — Dia 14.

Procedente do Rio da Prata — "Orania" — Dia 14.

Procedente do Rio da Prata — "M. Paschoal" — Dia 15.

Procedente do Rio da Prata — "Londonier — Dia 15.

Procedente do Rio da Prata — "Tocantins" — Dia 15.

Procedente de Santos — "Poconé" — Dia 16.

Procedente do P. do Sul e esc. — "Rod. Alves" — Dia 16.

Procedente do P. do Sul — "C. Hoepcke" — Dia 20.

Procedente do P. do Sul — "Florida" — Dia 20.

VAPORES A SAIR

PARA O NORTE:

Procedencia Maceió e esc. — "Maria Luiza" — Dia 14.

Para Penedo e esc. — "Miranda" — Dia 14.

Para Fortaleza e esc. — "Saverne" — Dia 15.

Para Hamburgo e esc. — "Raul Soares" — Dia 15.

Para Antuerpia e esc. — "Londonier" — Dia 15.

Para Nova York e esc. — "Sout Cross" — Dia 16.

Para Finlandia e escalas — "K. Margareta" — Dia 17.

Para Hamburgo e escalas — "Cap Arcona" — Dia 18.

PARA O SUL:

Para o Rio da Prata — "C. Biancamano" — Dia 14.

Para o Rio da Prata — "Desna" — Dia 16.

Para o Rio da Prata — "Vigo" — Dia 17.

Para o Rio da Prata — "W. World" — Dia 17.

Para o Rio da Prata — "Lipari" — Dia 20.

Para o Rio da Prata — "Hig. Patriot" — Dia 20.

Para o Rio da Prata — "Flandia" — Dia 20.

Para o Rio da Prata — "Santos Maru'" — Dia 20.

Malas Postaes

O Departamento dos Correios e Telegraphos expedirá malas pelos seguintes paquetes:

DIA 15

"Comte. Alcidio", para: Santos; Paranguá; Florianopolis; Rio Grande; Pelotas e Porto Alegre; recebendo impressos até ás 5 horas; objectos para registrar até ás 18 horas do dia 14; cartas para o interior da Republica; idem, idem com porte duplo até ás 7 horas.

"Raul Soares", para Victoria, Bahia, Recife, Lisboa, Leixões, Vigo, Havre, Anvers, Rotterdam e Hamburgo; recebendo impressos até ás 6 horas; objectos para registrar até ás 18 horas do dia 14; cartas para o interior da Republica até ás 6 1|2 horas; idem, idem, com porte duplo até ás 7 horas; cartas para o exterior da Republica até ás 7 horas

"Itaquicé", para: Victoria, Bahia, Recife, Natal, Ceará, Maranhão e Pará; recebendo impressos até ás 10 horas; objectos para registrar até ás 9 horas; cartas para o interior da Republica; idem, idem, com porte duplo até ás 11 horas.

Indicador Profissional

Dr. Alvaro Moutinho

Doenças dos rins, bexiga, prostata, etc. Cura rapida, sem dôr da GONORRHE'A aguda ou chronica e suas complicações no homem e na mulher, prostatites, cistites, orchites, inflammações do utero, ovarios, etc. Tratamento pela electricidade, Diathermia. D'Arsonvalização. Ozonothermia. Estreitamento da Urethra IMPOTENCIA

11 ás 18 — Buenos Aires, 77-4º. Consultas a preços reduzidos: 18 ás 19.

Clinica Medico-cirurgica

DR. AMERICO CAPARICA

Consultorio: Rua Visconde do Rio Branco, 31 (sobrado) DIARIAMENTE DAS 3 A'S 7 HORAS. Telephone: 2-2949

Residencia — Rua Riachuelo, 56. Telephone: 2-7804

Advogado ROBERTO LYRA

PATROCINIO DE CAUSAS MEDIANTE CONTRATO.

Ed. "Jornal do Commercio", 1º S. 106 — 4-5982 — 16 ás 19.

HEMORRHOIDAS cura radical sem dôr e sem operação. Doenças ano-rectaes. Vias urinarias.

Dr. Joaquim de Oliveira

Rua Visconde do Rio Branco, 31-1º andar (elevador) diariamente das 4 1|2 em deante, Tel, 2-2949.

Dr. Water B. Moreira

Molestias de utero, ovarios, partos e operações.

RES.: FERREIRA DE ANDRADE, 42 — Tel. 9-2460.

CONS.: ARCHIAS CORDEIRO. Numero 198-sob.

Theodoro Arthou

ADVOGADO

Rosario, 102-1º — 3-3810

Clinica Veterinaria

Dr. W von FRETZ

Phr. Leme. Tels.: 7-2352 e 9-3874.

DR. JORGE PEREIRA

Assistente do Serviço de Cirurgia geral do Hospital São Francisco de Assis — Cirurgião da Caixa da Light.

Cirurgia em geral gastro-enterologica. Cons.: Assembléa: 67, 2º — segundas, quartas e sextas das 2 ás 4 horas — Telep. 2-7339. Res.: Paysandu', 28 — Tel.: 5-2988

DR. MALTA DA COSTA

Analyses medicas e vacinas autogenas — R. Ouvires, 5—5º andar— Fone: 2-3047.

Dr. Oswaldo Barbosa

PROF. DE CLINICA MEDICA DA FACULDADE DE MEDICINA DO PARA'

Doenças do figado, estomago, pulmões e coração.

Installações completas de electricidade medica, raios X, alta frequencia, banhos hydro-electricos e de luz, raios, infra-vermelhos e ultra-violetas.

EXAMES DE LABORATORIO.

CONSULTORIO: 7 de Setembro 135 3º andar — 2-0598.

RESIDENCIA: Rua Paulino Fernandes, 82 — Botafogo, 6-2231.

Dr. Oliveira Botelho:

Tratamento pela vaccina do proprio sangue do doente — tuberculose, asthma, diabete, papo, certas cegueiras molestias da pelle, etc. — 163, General Polydoro — 9 ás 11 — Tel.: 6-0575.

CASA DE SAUDE DA ASSOCIAÇÃO DOS CONSTRUCTORES CIVIS

R. do Senado n. 213 — Tel. 2-0964 Director Dr. Julio Pinto Brandão. Cirurgia em geral, especialmente cirurgia do ventre e vias urinarias, fracturas e apparelhos. Aberta á clinica de todos os senhores medicos.

RAIOS X

A CARGO DOS DRS.: VICTOR E PAULO CORTES.

PREÇOS MODICOS

Dr. Fernando Paulino

Cirurgia — Vias urinarias

Assembléa, 70-1º — Diariamente de 3 ás 5. — T. 2-5263. — Sanatorio S. Geraldo, 5 ás 7. — T. 6-0155.

CASA DE SAUDE SÃO SEBASTIÃO

160 — RUA BENTO LISBOA — 160 Telephones: 5-4001 — 5-4002

DIARIAS DESDE 15$000

Situada no local mais aprazivel desta cidade. Aberta á clinica de todos os srs. medicos.

OPERAÇÕES E PARTOS

REGIMENS ALIMENTARES. Duchas, Raio X

Medico: dr. Cincinato Simões Corrêa — Director: Luiz Simões Corrêa.

USAE O CREME DENTIFRICIO

Prophylactico

Espumante, Refrigerante para a bocca e Agradavel no sabor

O CREME DENTIFRICIO "PROPHYLACTICO" DEVE USAR-SE PARA O BRANQUEIAMENTO DOS DENTES E CONSERVAÇÃO DO ESMALTE.

Está provado que o creme dentifricio PROPHYLACTICO produz a prophylaxia da bocca e a belléza dos dentes e evita a sua destruição.

A' venda em todas as casas de primeira ordem, em todos os Estados do Brasil e na

PERFUMARIA KANITZ

RUA 7 DE SETEMBRO, 127 e 129

Uma Industria Que Se Diz Brasileira Para Explorar a Economia Nacional

OS MOINHOS ESTRANGEIROS INSTALLADOS NO BRASIL CUSTAM 72.000 CONTOS POR ANNO AO NOSSO THESOURO

Ha dias foi dirigida ao major Juarez Tavora, ministro da Agricultura, uma representação sobre a industria de moagem de trigo que, pelas sensacionaes revelações que encerra, merece detido exame, não só do Governo Federal, como do publico.

A referida representação estuda de maneira minuciosa a situação da industria de moagem de trigo que, rotulada de nacional, gozando de enormes favores tarifarios e de uma série de beneficios governamentaes, é o vehiculo para abundante sangria da economia nacional, impedindo, pelos tropeços que cria, o desenvolvimento da cultura do trigo no Brasil.

Quando os moinhos pretenderam e installar no paiz, para obtenção dos favores pleiteados, se propunham a incrementar a cultura do trigo, já pela distribuição de sementes, já pelo cultivo directo, já pelo financiamento aos lavradores. Logo, porém, que entrelados pela miragem dessas promessas obtiveram, "a titulo provissorio", a tarifa differencial que almejavam, todas aquellas iniciativas foram postas á margem.

A representação alludida demonstra que o prejuizo que a tarifa differencial, em favor do trigo em grão, acarreta ao Thesouro Nacional sóbe, annualmente, a mais de 72.000 contos de réis.

Um outro ponto verdadeiramente escandaloso no rol dos favores que a industria moageira conseguiu arrancar do Congresso, foi a officialisação do contrabando dos saccos de juta. O trigo vem da Argentina e do Uruguay, a granel, e junto são importados, livres de direito, os saccos que deveriam envolver a mercadoria.

Essa pequena "camouflage" beneficia os moageiros em alguns milhares de contos por anno, em detrimento das fabricas nacionaes. A exigencia da marcação dos saccos nas duas faces é, absolutamente, anodina, porque essa marcação não impede que os moinhos os vendam para ensaque de milho, carvão e outras mercadorias.

O chefe do Governo Provisorio conhece perfeitamente, o problema e a elle se deve o vigoroso impulso que, nestes ultimos annos, vem tendo a cultura de trigo no sul do paiz. Lance s: ex. suas vistas para a industria moageira que, creada por capitaes estrangeiros, ha muitos annos explora a economia nacional.

Escolas Primarias

Os alumnos que concluiram o 4.º anno primario podem obter matricula no CURSO FUNDAMENTAL da ESCOLA SUPERIOR DE COMMERCIO, bem como no CURSO PROPEDEUTICO os que concluiram o 5.º anno, mediante exame de Admissão.

INFORMAÇÕES E PROSPECTOS NA SECRETARIA DA ESCOLA

Praça da Republica, 60 — Lado da Prefeitura — Tel. 2-6250

PODEIS FAZER VOSSO CURSO EM 2 ANNOS!

COMEÇAE HOJE MESMO VOSSO

CURSO DE ADMISSÃO, 4.ª SERIE

CURSOS BRASILEIROS

RUA CARIOCA, 22-1.º — TEL. 2-6903

Rua Aristides Caire, 166 - Meyer - Tel. 9-3762

Dr. Newton Motta

Medico

(Do Hospital S. Francisco e Beneficencia Hespanhola)

MOLESTIAS DAS SENHORAS — CIRURGIA — PARTOS

Consultorio: R. Leopoldina Rego, 32 (sob.)-Ramos—Ds 5 ás 7

Residencia: R. Professor Gabizo 198 — Tel. 8-2648

Instrucção Militar

C. R. VASCO DA GAMA

O sargento-instructor da E. I. M. - 307 daquella sociedade solicita, por nosso intermedio, da turma de 1932, no sentido de, na proxima quinta-feira, ás 20 horas, afim de tomarem conhecimento de assumpto que os interessa.

Designação e dispensas na Marinha

O ministro da Marinha, por acto de hontem, designou: o capitão tenente Djalma Garnier de Albuquerque, para exercer as funcções de instructor de tiro dos guardas-marinha embarcados no navio-auxiliar "Vital de Oliveira", actualmente em viagem de instrucção pelo norte do paiz.

Por identicos actos, foram dispensados: das funcções de instructor de pratica do Curso superior da Escola Naval, o capitão tenente Lauro de Araujo e do cargo de encarregado da artilharia do cruzador "Bahia", o capitão tenente Henrique Alberto Carlos Junior.

ADVOGADO EM S. PAULO

Dr. PEDRO FRAGA

Causas civeis, commerciaes e criminaes — PRAÇA DA SE', 34-1.º andar. Tel. 2-3235

Designação de immediatos para tres destroyers"

Para exercerem respectivamente as funcções de immediatos dos destroyers "Matto Grosso", "Piauhy" e "Rio Grande do Norte", foram designados pelo Ministro da Marinha, os capitães tenentes Lauro de Araujo, Henrique Alberto Carlos Junior e Garcia D'Avila Pires de Carvalho.

AOS DIRECTORES DE COLLEGIOS

Academico de medicina, com solido conhecimento de diversas materias, offerece-se para leccionar.

Carta para R. Moreira, na "gerencia" deste jornal.

TURF

JOCKEY CLUB BRASILEIRO

PROJECTO DE INSCRIPÇÃO DA 16ª REUNIÃO, EM 18 DE MARÇO DE 1933

Premio "Piastra" — 1.600 metros — 3:000$ — Para os seguintes animaes: com pesos especiaes: Hepacaré, 55 kilos, Azulado, 55, La Mirabelle 54, Rico 54, Weston 54, Lambary 54, A Batalha 52, Itararé 52, Plume Dorée 52, Dollar 51, Legislador 50, Solteirinha 50, Saucy Sally e Pirata 50.

Premio "Salvapora" — 1.500 metros — 3:000$ — Para os seguintes animaes, com pesos especiaes: Marquita 56 kilos, Alstano 55, Macapá 55, Xamarié 55, Maracó 54, Sun God 53, Kremlin 53, Jaguaré 53, Taquary 52, Fusão 51, Canace 51, Ximena 50, Acuerdo 49 e Clumenta 48.

Premio "Lamurela" — 1.400 metros — 3:000$ — Para os seguintes animaes, com pesos especiaes: Java 54 kilos, Trahidor 54, Kerensky 53, Seciliana 53, Golden Boy 53, Invernal 52, Hudson 52, Macá 52, X. Raio 51, El Negro 51, Little Jack 50, Andalick 50 e Tomyassu' 50.

Premio "Clumenta" — 1.500 metros — 3:000$ — Para os seguintes animaes, com pesos especiaes: Transvaliana 53 kilos, Vingativo 53, Voronoff 52, Clora 52, Claro de Luna 52, Massico 52, Ribatejo 51, Yara 50, Ronguido 50, Enitram 50 e Ubá 50 kilos.

Premio "Tomyassu'" — 1.400 metros — 3:000$ — Para os seguintes animaes, com pesos especiaes: Yearling 55 kilos, Xadrez 55, Xiba 54, Matupiri 54, Salvarona 53, Lampreia 53, Ibar 52, Dorina 49, Walkyria 49, Setaurita 49, Jura 49, Dão Pedrito 49, Herodes 49 e Piastra 48.

Premio "A Batalha" — 1.500 metros — 3:000$ — Para os seguintes animaes, com pesos especiaes: Ivon 56 kilos, Nehuen 55, Enredo 55, Famoso 53, Kahuana 53, Morador ex-Le Poupon 53, Oanyeaha 52, Cienfuegos 51, Damiatrix 48, Adios 48 e Alsca 48.

Premio "Jundiá" — 2.000 metros — 4:000$ — Para os seguintes animaes, com pesos especiaes: Xangô 54 kilos, Orgia 54, Ypiranga 54, Xarão 53, Verdun 53, Guapo 53, Aveiro 52, Vichy 50, Xiró 50, Funchal 50 e Xaréo 50.

Projecto de inscripção da 17ª reunião, em 19 de março de 1933.

Permio "Audaz" — 1.300 metros — 5:000$000 — Para animaes nacionaes de 3 annos sem victoria, sendo considerados nestas condições aquelles cujos premios de victoria não attinjiam a importancia de 5:000$ — Pesos da tabella.

Premio "Yeoman" — 1.500 metros — 4:000$000 — Para animaes nacionaes de 3 annos sem mais de uma victoria, com exclusão dos vencedores de provas classicas — Pesos da tabella, com descarga de 1 kilo por grupo de tres derrotas, após a victoria.

Premio "Insurrecto" — 2.200 metros — 5:000$000 — Handicap, para os seguintes animaes: Hoquendo 57 kilos, Sastre 56, Caton 54, Duggan 51, Panache Royal 49 e Gravatá 47 kilos.

Premio "Tempero" — 1.600 metros — 4:000$000 — Handicap, para os seguintes animaes: Xaperú 56 kilos, Xiah 54, Double Steel 54, Aga Khan 54, Topaze 52, Mossoró 51, Conqueror 51 e D. Leandro 50.

Premio "Mossoró" — 1.600 metros — 4:000$000 — Para os seguintes animaes com pesos especiaes: El Bataraz 55 kilos, Millaman II 55, Radio 54, Vindicta 53, Tomyrim 53, Facella 52, Iberico 51, Orgia 50, Pommery 50, Ypiranga 50 e Xangú 50.

Premio "Portena" — 1.600 metros — 4:000$000 — Para os seguintes animaes com pesos especiaes Verdun 54 kilos, Guapo 54, Xarão 54, Aveiro 53, Vichy 51, Xiró 51, Xaréo 51, New Star 51, Universo 51, Foragido 50 e Venus 50.

Premio "Foragido" — 1.500 metros — 4:000$000 — Para os seguintes animaes com pesos especiaes: Yamagata 54 kilos, Triste Vida 52, Yatagan 52, Biribiri 51, Palospavos 51, Kassinia 50, Astral 50, Zorron 50, Almanzora 50, Alsaciano 50 e Ritual 49.

Premio "Xaperú" — 1.500 metros — 4:000$000 — Para os seguintes animaes com pesos especiaes: Ritual 55 kilos, Sarcastico 54, Brasil 54, Tricolor 53, Rex 52, Dux 51, Uadi 50, Arlequim 50, Valentão 50 e Farceur 50.

Premio "Tricolor" — 1.500 metros — 4:000$000 — Para os seguintes animaes com pesos especiaes: Milano 55 kilos, Puro Tango 55, Tempero 55, Silles 54, Cuauhtemoc 54, Xiró 53, Catiguá 53, Cartier 53, Grand Marnier 53, Matinée 52, Rapido 52, Gairino 52, Portena 52, Jundiá 50 e Berenice 50.

A inscripção será encerrada hoje, terça-feira, 14, ás 17 horas.

RESOLUÇÕES DA COMMISSÃO DE CORRIDAS

A Commissão de Corridas em sessão realizada hontem, tomou as seguintes resoluções:

a) — suspender por quatro reuniões, o aprendiz José Santos, por infracção do artigo 158 do codigo de corridas, no premio Mossoró;

b) — suspender por uma reunião, o jockey Antonio Henriques, por infracção do artigo 158 do codigo de corridas, no premio Mossoró;

c) - attendendo aos bons precedentes, suspender sómente por uma reunião, o aprendiz Geraldo Costa, por infracção do artigo 158 do codigo de corridas, no premio Hortencia;

d) — suspender por uma reunião, o aprendiz Osmany Coutinho, por infracção do artigo 158 do codigo de corridas, no premio Hortencia;

e) — multar em 200$000, o jockey Benigno Garrido, por infracção do artigo 158 do codigo de corridas, no premio Hortencia;

f) — chamar a attenção dos tratadores dos animaes Karina; Kleops, Sun God e A Batalha, sobre a indocilidade dos mesmos;

g) — registrar o contracto feito entre os proprietarios José Carlos de Figueiredo e João José de Figueiredo com o jockey Ricardo Sepulveda;

h) — deferir o requerimento do jockey aprendiz Miguel Ferreira;

i) — ordenar o pagamento dos premios das reuniões de 4 e 5 do corrente.

Kruppe atacado de hemorrhagia

Quando disputava o Premio "Xangô", da reunião de domingo, no qual Yoman conseguiu um facil e brilhante triumpho, foi atacado de forte hemorrhagia o potro Kruppe, que se acha aos cuidados do treinador Francisco Barroso.

Dahi a razão da feia figura do representante do Stud E. V. S. Albuquerque.

Insurrecto vae correr na Moóca

Afim de tomar parte no grande Premio "Jockey Club" que será corrido no dia 2 de Abril, na Moóca, embarcará hoje para S. Paulo o cavallo uruguayo Insurrecto que ainda ante-hontem conseguiu um facil triumpho no Premio "Iberico".

Acompanhará o filho de Air Raid nessa viagem á metropole paulista o seu treinador João Cherubim que conta ver o irmão paterno de Não Diga figurar com destaque naquella importante prova.

Em Moinhos de Ventos

O resultado geral das corridas, ante-hontem realizadas no Prado dos Moinhos de Vento foi o seguinte:

1º pareo — 1.100 metros - Natividade e Flauta.

Tempo 72 2|5.

2º pareo — 1º500 metros — Piccola e Taquara.

Tempo 97" 4|5.

3º pareo — 1.600 metros — São Marcos e Yara.

Tempo 105".

4º pareo — 1.500 metros — Cachaloto e Edméa.

Tempo 98 2|5.

5º pareo — 1.600 metros — Roble e Loreno.

Tempo 104" 4|5.

6º pareo — Grande Pareo Abertura — 1.600 metros — Premios: 4:000$000, 800$ e 200$ — Batalha, Violão e Jano.

Tempo: 105".

7º pareo — 1.500 metros — Gringo e Pastor.

Tempo 99.

8º pareo — 1.750 metros — Guarany e Lia Torá.

Tempo 115".

9º pareo — 1.600 metros — Nocturno e Caruhe.

Tempo 103" 2|5.

Reduzino de Freitas será o piloto de Insurrecto na Moóca

Conforme noticiámos noutro local, o cavallo Insurrecto vae ser embarcado hoje para São Paulo afim de, no dia 2 de abril, tomar parte, na Moóca no Grande Premio "Jockey Club".

Afim de montar o filho de Air Raid nessa importante prova, o jockey Reduzino de Freitas, firmou compromisso com os responsaveis daquelle cavallo uruguayo, devendo embarcar com destino á terra bandeirante nas vesperas da realização daquelle grande premio.

Ricardo Sepulveda renovou seu contrato de montaria com os Studs Figueiredo

Na secretaria da Commissão de Corridas do Jockey Club Brasileiro deu entrada hontem o contrato firmado entre o jockey Ricardo Sepulveda e os srs. João José de Figueiredo e José Carlos de Figueiredo.

Entre outras clausulas, esse documento obriga áquelle bridão chileno a se apresentar na pesagem com o peso minimo de 51 kilos.

Quando fôr alistado um animal de cada um desses studs em um mesmo premio, R. Sepulveda poderá escolher o seu pilotado.

Uma nova jaqueta

O sr. J. C. Gonçalves que adquiriu ha pouco a egua Colméa acaba de escolher as seguintes côres para distinctivo da sua coudelaria: roxo e perola em faixas horizontaes e bonet perola.

Colméa acha-se actualmente aos cuidados do treinador Aggeu de Souza.

O Grande Premio "Jockey Club" da Moóca

São os seguintes animaes alistados no Grande Premio "Jockey Club", que será corrido no dia 2 de abril, no prado da rua Bresser, em S. Paulo:

Thompson, L'Atlantique, Jequitibá, Arauto, Xolotan, Festeiro, Fandor, Matto Grosso, Arco Iris, Insurrecto, Larrain, Arabe, Gaiato, Kobelick, Good Money, Haya, Hermes, Não Diga, D. Leandro e dois N. N.

Figueirôa vem ao Rio

Ainda na presente semana é esperado de S. Paulo o treinador Manoel Figueirôa, que trará em sua companhia dois animaes para abrilhantarem os nossos programmas.

Esses parelheiros ficarão alojados na Lambança, onde já se acham reservadas duas cocheiras para o mesmo.

A ultima reunião na Moóca

Realizaram-se, ante-hontem, com a animação de sempre, as corridas do Jockey Club Paulistano, as quaes tiveram o seguinte resultado:

1º pareo — Premio "Consolação" — 1.000 metros — 2:500$ e 500$ — Vencedores: 1º, Eros, Baptista; 2º, Golden, A. Silva; 3º, Tupá, E. Silva. Tempo: 65". Rateios: vencedor 52$800. Dupla, 26$200; placés: 11$900 e 10$700. Movimento do pareo réis 9:060$000.

2º pareo — Premio "Progredior" — 1.300 metros — 3:500$ e 700$ —Vencedores: 1º, Mariola, C. Baptisa; 2º, Alpha E. Silva; 3º, Comedie, O. Mendes. Tempo: 85". Rateios: vencedor, 37$600. Dupla, 58$200. Placés: 21$600 e 28$800. Movimento do pareo: 13:350$000.

3º pareo "Experiencia" — 1.450 metros — 2:500$ e 500$ — Vencedores: 1º, Jaceguay, S. Baptista; 2º, Hera, T. Baptista; 3º, Sunrise, A. Molina. Tempo: 95". Rateios: vencedor, 39$800. Dupla, 457$000. Placé: 43$200. Movimento do pareo: 21:140$000.

4º pareo — Premio "Experiencia" "B" — 1.450 metros — 2:500$ e 500$ — Vencedores: 1º, Beata, E. Silva; 2º, Xerez, A. Molina; 3º, Zum-Zum, E. Gonçalves. Tempo: 95". Rateios: vencedor, 118$400. Dupla, 68$700. Placés: 95$0000 e 30$600. Movimento do pareo, 24:750$000.

5º pareo — Premio "Extra" — 1.500 metros — 2:000$ e 600$ — Vencedores: 1º, Helvetia, O. Mendes; 2º, Guitarra, S. Baptista; 3º, Sacha, A. Silva. Tempo: 97" 4|5. Rateios: vencedor, 61$900. Dupla, 80$000. Placés: 26$200, 48$000 e 36$800. Movimento do pareo, 27:150$000.

6º pareo — Premio "Combinação" — 1.000 metros — 3:600 e 600$ — Vencedores: 1º, Luctador, A, Molina; 2º, Malandro, E. Gonçalves; 3º, Good Money, A. Arthur. Tempo: 111". Rateios: vencedor: 1$500. Dupla, 51$700. Placés: 13$600 e 22$600. Movimento do pareo, 32:370$000.

7º pareo — Premio "Emulação" — 1.650 metros — 3:000$ e 600$ — Vencedores: 1º, Ibiuna, J. Montanha; 2º, Xolotan, P. Batista; 3º, Igene, G. Guerra. Tempo: 108" 1|5. Rateios: vencedor: 26$500. Dupla, 64$500. Placés: 18$800 e 18$600. Movimento do pareo: 34:050$000.

8º pareo — Premio "Natal" — 1.800 metros — 8:000$, 1:6000$ e 800$ — Vencedores: 1º, Capuccino, O. Mendes; 2º, Loira, F. Biernascky; 3º Yensa, A. Arthur. Tempo: 112". Rateios: vencedor: 17$200. Dupla, 46$000. Placés: 13$400, 20$500 e 15$900. Movimento do pareo: 33:000$000.

9º pareo — Premio "Excelsior" — 1.609 metros — 3:000$ e 600$ — Vencedores: 1º, Barraka, A. Silva; 2º, Xanacy, G. Guerra; 3º, Saula, T. Batista. Tempo: 107". Rateios: vencedor: 104$800 Dupla, 36$800. Placés: 18$800, 14$300 e 13$800. Movimento do pareo, 37:317$000.

Movimento geral: 232:620$000. Raia optima.

Serão embarcados hoje para S. Paulo

No mesmo vagão no qual será embarcado o cavallo Insurrecto seguirão, hoje, tambem para São Paulo, a egua Alpina e o potro Yeoman.

O representante do stud Paula Machado que ainda ante-hontem conquistou uma brilhante victoria, vae attender a um compromisso classico no domingo e a filha de Calepino ingressará no haras do seu criador, sr. Theotonio Lara Campos, onde vae servir na reproducção.

BRANQUEIE AGORA OS SEUS DENTES 3 GRAUS EM 3 DIAS

Nada ha que impressione tão mal como dentes amarellos, manchados e gengivas doentias. Se adoptar o methodo já acceito e conhecido por Systema Kolynos da Escova Sécca, muito mais depressa do que pensa, terá bellos dentes que todos admirarão. Use um centimetro de Kolynos numa escova sécca, duas vezes por dia, e em 3 dias os seus dentes apparecerão 3 graus mais alvos.

Quando o Kolynos entra na bocca transforma-se em uma espuma que penetra em todos os interstícios. Os germens que produzem a cárie são logo destruidos, os acidos neutralizados e os dentes ficam limpos, retornando á sua côr natural, sem nenhum damno.

O seu sorriso revelará dentes duma côr alva e brilhante e gengivas sadias. Experimente um tubo de Kolynos hoje mesmo.

É o mais economico—Um centimetro é o bastante.

O CREME DENTAL Antiseptico KOLYNOS

Mundo Espirita

Espiritismo ou Fetichismo?

"Assim toda arvore boa produz bons frutos, e toda a arvore má produz frutos maus.

Não póde a arvore boa dar maus frutos, nem a arvore má dar frutos bons.

Toda a arvore que não dá bom fruto, corta-se e lança-se no fogo.

E assim pelos seus frutos os conhecels." (Matheus, cap. VII, vv. 17, 18, 19 e 20).

Se nós confessassemos a Deus os nossos defeitos terrenos, espirituaes, de fé, de crença religiosa, de principios philosophicos e de conhecimentos scientificos. Se tivessemos mais compostura nos nossos argumentos racionaes de espiritualidade, se não andassemos accendendo uma vela a Deus e outra a espiritos maus, se nós nos detivessemos em nossos deveres reaes, na virtude da doutrina, que se santifica nas palavras sublimes de: — "Deus, Christo e Caridade".

Jámais sentiriamos os effeitos da causa do mau, não mentiriamos, não illaquiariamos a boa intenção de fé, que nos rege sob o impulso da préce que devemos de proferir do coração e não dos labios. E os preceitos da verdade do Evangelho Santo, não seriam confundidos. E detinhamos as nossas más tendencias, não só para comnosco mesmo, como tambem para com o nosso proximo, que temos á necessidade de contacto directo.

Não dilaceravamos os nossos corações na maldade que fére e dormita em nossas consciencias, influenciada pelos nossos instinctos inferiores, para gaudio das nossas vontades de maledicencias humanas, como corruptela da nossa materia insaciavel. Não seriamos arvoredo em terra fertil, produzindo frutos ruins, máus e nem seriamos atirados ao fogo das provações humilhantes e nem approvariamos os maleficios dos nossos irmãos da terra e do espaço.

Não fantasiariamos de uma falsa circumsição de fé espiritual, queimando no altar das nossas conveniencias, as essencias dos optimos principios, que não comprehendemos as suas verdades na doutrina do nosso Mestre Messias.

Desprezemos assim, a boa eira, dersacionando a boa vinha, cujos frutos nascem sob um charco de má razão, de má logica e se converte em superfluo elemento, que se espalha por toda parte, em sementes de atrazamento á humanidade.

Reflectindo em todos nós, para saciarmos de um appetite execrando, como vontade impulsionada do mau de nossa propria natureza, aos nossos prazeres, de todo instante. Que são fracas elevações que adquirimos, para os nossos espiritos, na intrinseca illusão de aprimororar a nossa psychologia, como sequencia das conjecturas que aventuramos, erradas sensibilidades, enigmaticas e baixas.

E' isto: — Espiritismo ou Fetichismo? Onde encontrar o bom raciocinio, para descobrir as inverdades dos meus acertos? Onde paira o direito de acção na melhoria da nossa especie espiritual? Onde achar os principios normaes, para não lermos os "itens" do corpo da doutrina espirita, que devemos ensaiar os nossos passos, para o nosso aperfeiçoamento? E' no espiritismo ou no fetichismo, cruzando os nossos pensamentos philosophicos com "linhas", descrendo ou crendo nos mysterios sonhados, como coisas do Além tumulo? Não póde ser assim, temos que nos definir, segundo disse Christo: — "Quem não estiver commigo, está contra mim".

Eis o porque de imperar a desconfiança, sordir o descredito da crença espirita, pois que se exorna esperdiço das boas intenções doutrinarias, num cortinado de hypocrisia. Onde sómente a nossa fé, devia de estar voltada e não no falso amor que reina em nossos corações vacillantes, por outros principios manifestados, que não se coaduna com a boa arvore que os seus frutos são bons, sacionados com os fluidos beneficos de Deus e do Jesus.

Surge dahi, como obra de maus elementos do espaço e da terra, o sophisma, que assenta a sua base de covardia espiritual, na "macumba", devido a sua ignorancia no plano inferior em que se encontra, quer nos da terra ou nos das trévas. Onde não mora em nenhum logar destes, a moral evangelica, a boa espiritualidade ou espiritista e a inercia ás coisas de Deus, formula os escandalos, incendeia a discordia e a miseria intellectual vive numa balburdia. Onde a caridade se esconde no desvão do interesse de cada um de nós e se torna empirica e vaidosa.

Podemos nós assim julgarmos espiritas? Não. Podemos nos tornar ancho de sermos alumnos da 3ª Revelação? Não. E ainda podemos dizer que praticamos boas primicias espirituaes? Tambem não exercemos em nossas tendas, centros ou grupos, trabalhos, concernentes, com a nossa moral material ou carnal? Não sei. Como almejarmos a nossa espiritualidade em Deus e Jesus, na supposta coherencia que estamos obrando sublimidades, dentro do Codigo Divino, para encontrar sem tédio, a misericordia do Pae Celestial, na bondade pura do nosso senso caridosos? Como em tudo se depara ante os nossos olhos, simples, é densa nebolusa em tréva annunciante...

Por que não vamos ser mais razoaveis com á vontade de Deus? Para não protestarmos com vecmencia, contra aquillo que nós não sabemos, não conhecemos, leigos julgamos estar torto ou certo, equilibrando as (nossas consciencias, como numa balança de vacillações ordinarias.

E muitas vezes, a illusão em nossa espiritualidade chega ao ponto; deixar ver os erros das nossas imperfeições materiaes, como objectivos sinceros das nossas boas acções. O' espiritos incredulos! Deus que faça baixar a sua misericordia, sobre toda humanidade terreal.

Para que servem as hypotheses que formulamos, contra a nossa propria consciencia? Ou mesmo contra os exaggeros espirituaes dos nossos confrades, mais evoluidos ou menos? Nada, se somos todos eguaes, é grande a massa desses elementos, como disse o Christo: — "Quem estiver isempto do peccado, que atire pedras" — é intensa a ramificação do mau na miseria humana, todos são victimas e todos são algozes, nada se perde na acção do nosso livre arbitrio, tudo tem luz e escuridão...

PEDRO SILVA

Esgotos da Capital Federal

A Companhia The Rio de Janeiro City Improvements previne ao publico que pelos seus contratos com o Governo Federal e regulamentos em vigor só ella poderá executar qualquer obra de esgoto mesmo as addicionaes ou extraordinarias sobre as suas canalizações ou tambem alterar ou reconstruir as já existentes. Previne mais que os infractores estão sujeitos pelo mesmo contrato e instrucções, a demolição das obras executadas e multas.

OURO PAGA O MAXIMO Ramalho Ortigão, 11

NO MUNDO DAS MARAVILHAS

Cunhandy

Não tem rival. E' de effeito seguro, rapido e efficaz em todas as molestias do utero e ovario e suas consequencias. Póde ser usado em qualquer occasião.

Bryonilla

O medicamento por excellencia para o tratamento rapido e seguro da grippe, influenza, tosse, resfriado, inflammação da garganta etc. Deve-se exigir sempre o nome Bryonilla. Cuidado com as imitações. Exija sempre o frasco para evitar falsificação. Fabricantes: Jarbas Ramos & Cia. Rua Figueira de Mello, 372. Tel. 8-4593. A' venda em todas as pharmacias e drogarias.

VIUVA GONÇALVES FERREIRA

As familias Gonçalves Ferreira e Joaquim de Salles communicam aos parentes e amigos o fallecimento de sua saudosa, mãe, sogra e avó BEMVENUTA GONÇALVES FERREIRA occorrido hontem no Sanatorio Guanabara, rua Pinheiro Machado, 22, de onde sairá enterro hoje, ás 11 horas, para o cemiterio de S. João Baptista.

Sentindo-se Contrariado nos Seus Planos Amorosos Um Inferior do Exercito Mata Um Official do Seu Regimento

Diario Carioca

Praça Tiradentes n.° 77 | Rio de Janeiro, Terça-feira, 14 de Março de 1933 | Anno VI — Numero 1.410

A campanha contra o jogo

Numa ronda realizada hontem, na zona do 7° districto policial, o delegado Rego Monteiro, prendeu no interior do botequim da rua Real Grandeza, n. 171, o vendedor do jogo de "bicho", Antonio Maria de Oliveira, branco, de 50 annos de edade, morador á rua Voluntarios da Patria numero 361.

Em poder do contraventor, que foi autuado em flagrante, foram encontradas varias listas de jogo, e a importancia de 147$500 em dinheiro.

Um estivador ferido a bala

Apresentando um ferimento no hombro direito, produzido por arma de fogo, foi, hontem, á tarde, soccorrido no Posto Central da Assistencia, o estivador Daniel Fernandes da Silva, de côr branca, com 27 annos de edade, solteiro e morador á rua Martins da Silva numero 254, em Inhauma.

A victima, que retirou-se depois de medicada, negou-se a fazer qualquer declaração á respeito.

Fechado pela policia o Parque de Diversões "Sul Americano"

O delegado Affonso de Moraes, do 15° districto, numa diligencia, hontem effectuada, no parque de diversões denominado "Sul-Americano", á rua Mariz e Barros, numero 197, encontrou ali em pleno funccionamento, uma barraca de "Jaburu", propria da vista de um panno verde.

Nessa occasião foi preso em flagrante o individuo Raul Peixoto, responsavel pela contravenção, sendo apprehendidos todos os apetrechos de fogo.

Quando conduzia uma trouxa com objectos furtados

Na rua Oliveira Fausto, foi preso, hontem, por investigadores do 7° districto policial, o conhecido ladrão, Augusto Silva, vulgo "Moleque Santos", de 30 annos de edade, preto, solteiro, sem profissão e domicilio. O larapio, na occasião em que foi preso, conduzia uma trouxa, contendo os seguintes objectos, furtados no predio numero 157, da rua Voluntarios da Patria:

1 relogio "Levis" folheado a ouro; 1 par de abotoaduras do mesmo metal; 1 terno de casemira azul marinho; 1 chapéo de feltro; 1 camisa de tricoline; 1 cinto de couro e 1 corrente de ouro.

"Moleque Santos", depois de autuado foi recolhido ao xadrez.

— EM —

Casimiras e Brins

Só ha uma casa:

METRO DE OURO

159, ROSARIO, 159

Quéda desastrada

O menor Carlos Ferreira, de 16 annos de idade, solteiro, brasileiro, morador á estrada de Camboatá n. 23, quando viajava hontem, no estribo de um trem da Linha Auxiliar, entre as estações de Vieira Fazenda e Maria da Graça, foi accommettido de uma vertigem, soffrendo uma quéda desastrada.

A victima, que teve o braço esquerdo esmagado, foi medicado no Posto de Assistencia do Meyer e a seguir internado no Hospital do Prompto Soccorro.

A AMNISTIA

S. PAULO, 12 (União) — A imprensa insere os termos da mensagem que os srs. Oscar Argollo, A. Nogueira Barbosa, Bernardo A. de Moraes, J. Pires de Andrade, João Castaldi e outros entregaram, no ultimo dia 3, a sua ex. o chefe do Governo Provisorio, pleiteando a amnistia para todos os responsaveis directa ou indirectamente pela revolução constitucionalista.

Impressionantes Detalhes Acerca do Crime Ocorrido na Estação de Bangú

A ACÇÃO DA POLICIA — COMO SE VERIFICOU A PRISÃO DO ACCUSADO — AS DECLARAÇÕES DO CRIMINOSO — NOTAS

O cadastro policial tem a registrar, mais uma triste occurrencia verificada por motivos amorosos, e do lamentaveis consequencias, por isso que della resultou perder a vida um official do nosso Exercito.

Um namoro persistente mantido entre dois jovens, a despeito da mais formal opposição de parte da familia da moça, deu motivo a que o rapaz — Um sargento do exercito — se rebelasse contra o irmão daquella e contra elle erguesse a mão armada, matando-o.

O crime teve logar no longinquo suburbio de Bangú' em local solitario e, consequentemente, fóra das vistas de outras pessôas.

As nossas autoridades policiaes, tomando as providencias que se fizeram sentir necessarias descobriram e prenderam o criminoso, que após alguma relutancia, confessou a autoria do crime.

UM NAMORO CONTRARIADO

Pedro Ferreira da Rocha 3° sargento do 1° R. I., ha tempos, enamorou-se da joven Doralina Britto, irmã do Tenente do Exercito Clineu Celenico de Britto.

As relações mantidas entre os dois jovens tinham, de parte do irmão Doralina, tenaz opposição e muitas vezes a moça foi advertida por seu irmão.

O tenente Clineu chegou mesmo a falar com o sargento Pedro Ferreira, fazendo-lhe ver que não via com bons olhos a corte que elle fazia á sua irmã.

Ambos os militares residiam em Bangu'; o tenente e sua familia á rua Silva Cardoso 9 A e o sargento Pedro Ferreira, n'uma avenida que fica proxima, para o lado dos fundos.

Esta circumstancia, de residirem os jovens namorados proximos, contribuiu consideravelmente para que as suas entrevistas se repetissem com frequencia.

A irmã do sargento, d. Adella Marinho, com quem elle residia, por innumeras vezes aconselhou-o que desistisse daquelle namoro, evitando desta maneira maiores complicações.

De uma feita, em outubro do anno proximo findo, quando aquella senhora falava ao irmão, procurando convencel-o de que devia mudar de idéa relativamente á vizinha, dizendo que daquelle estado de coisas podia resultar um desfecho lamentavel, fazendo referencias ao nomo do tenente, foi ouvida por este — dada a proximidade das casas — dando o facto origem a uma scena que attingiu proporções de escandalo.

O CRIME

Na noite de domingo os namorados se encontraram á frente da residencia da moça e, por longo tempo, palestraram a sós.

O tenente Clineu havia saido a passeio e somente deveria regressar mais tarde.

Entretanto, pouco depois das 24 horas, e após haver estado na delegacia do 25.° districto, onde fôra interceder por uma pessoa que se achava detida, o irmão da senhorita Doralina surgiu, inesperadamente, e surprendeu os jovens ainda juntos, em frente á sua residencia.

Tomado de grande indignação, o tenente interpellou asperamente o seu inferior hierarchico, originando-se calorosa discussão. O official teria, então, aggredido o sargento com um rebenque que costuma trazer sempre comsigo, e o inferior, não podendo vingar-se da afronta por ser de compleição mais fraca, teria sacado de um revolver e alvejado o tenente.

De facto, pouco após ás 24 horas, foram ouvidas, no silencio da noite, quatro fortes detonações, que ecoaram pelas immediações.

Succede porém, que, as ruas, naquella adeantada hora da noite, estavam desertas, da maneira que o crime não foi presenciado por pessoa alguma, além da senhorita Doralina que tudo assistiu sem que algo pudesse fazer.

O DESAPPARECIMENTO DO CRIMINOSO

Perpetrado o crime, o assassino desappareceu. Pouco tempo depois, despertados pelas detonações, começavam a apparecer os curiosos que encontraram sómente o corpo já sem vida do tenente Clineu.

As pessôas da sua familia, ao terem conhecimento do triste acontecimento, para ali tambem se dirigiram, deparando com o corpo inanimado do infeliz tenente, que, tinha ao lado o rebenque do qual teria feito uso para aggredir o sargento, segundo declarações por este feitas ás autoridades policiaes, no

Sargento Pedro Ferreira da Rocha, o criminoso

decorrer do interrogatorio a que foi submettido.

A ACÇÃO DA POLICIA E A PRISÃO DO CRIMINOSO

As primeiras pessoas que chegaram ao local do crime, deram aviso immediato ás autoridades do 25° districto, comparecendo logo o commissario João Odon, que tomou as providencias que julgou necessarias.

Algumas pessoas que ali foram encontradas por aquella autoridade, inqueridas sobre detalhes do crime, fizeram sentir as suas suspeitas em torno da pessoa do sargento Pedro Rocha.

Alguns membros da familia do tenente tambem foram ouvidos pelo commissario que, firmou a sua suspeita.

As autoridades do 25° districto solicitaram, então, auxilio da Directoria Geral de Investigações, afim de que o crime fosse convenientemente esclarecido.

O commissario Sylvio Terra, chefe da secção de Segurança Pessoal, que foi designado para rigir a diligencia, seguiu immediatamente para o local do crime em companhia do dr. Armando Guedes, medico legista e do investigador Proença.

Ali chegando, aquella autoridade realizou um exame minucioso em presença do medico legista, interrogando a seguir a senhorinha Doralina Britto acerca da occurrencia que ella havia presenciado.

Enquanto tudo isso se passava o sargento Altino Soares de Freitas companheiro de quarto do sargento Peo Rocha, sabendo das relações pouco amistosas existentes, entre o seu collega e o tenente, suspeitou de que fosse elle o autor do crime.

E como tivesse elle permanecido fóra de casa até aita noite, tal circumstancia veio contribuir para que o sargento Altino, firmasse a sua desconfiança a ponto de convidal-o para ir até a delegacia.

O convite foi aceito pelo sargento Pedro Rocha, com a maior naturalidade.

Fardou-se, apparentando grande calma e indifferença e seguiu logo após para o districto.

A CONFISSÃO DO DELICTO

Chegado á delegacia, e interpelado pelo commissario Sylvio Terra, o criminoso negou, peremptoriamente, a autoria do delicto, dizendo ter saido a passeio durante á noite.

Porém, apertado por arguto interrogatorio feito pelo sr. Sylvio Terra, caiu em muitas contradicções, tornando-se insustentavel a sua situação.

Finalmente, impossibilitado de levar adeante a historia mentirosa com a qual procurava livrar-se da responsabilidade do crime, o sargento Pedro Britto confessou a sua culpabilidade, declarando assim ter procedido em represalia á aggressão que recebera da parte do tenente, que o havia chicoteado.

QUEM ERA O TENENTE CLINEU CELECINO

O tenente Clineu Celecino era revolucionario de 1922, occasião em que foi expulso das fileiras do Exercito.

Em virtude de ter ficado sem trabalho, procurou a Saude Publica, onde se empregou no Serviço de Prophylaxia Rural. E, amnistiado em 1930, voltou para as fileiras do Exercito, commissionado no posto de 1° tenente.

Deixa esposa d. Esther de Britto e dois filhos pequenos, Amoredinho e Altair.

Felippe de Oliveira

O AGRADECIMENTO DA FAMILIA DO GRANDE POETA DE "LANTERNA VERMELHA", AO "DIARIO CARIOCA"

Esteve hontem, á noite, na redacção do DIARIO CARIOCA, os srs. João Daudt Filho e João Daudt de Oliveira, que vieram agradecer-nos, em nome da familia de Felippe de Oliveira, ha pouco fallecido em Paris, as justas homenagens que prestamos á sua memoria.

No Departamento dos Correios e Telegraphos

O director geral do Departamento dos Correio e Telegraphos, dr. Junqueira Aires, assignou os seguintes actos.

Elevando de 12$000 para 15$000 as diarias do chefe dos serviços de linhas e instalações da Directoria Regional de Ribeirão Preto, quando em viage mde inspecção.

Transferindo, pa Directoria Regional de Matto Grosso para a de Ribeirão Preto, com a funcção de chefe dos serviços de linhas e instalações, o inspector de linhas de 3ª classe, em commissão, Alvaro Sayão Masson.

Designando o telegraphista de 5ª classe Nestor Pinto Coelho, para exercer as funcções de agente postal-telegraphico em Mercês, na jurisdicção da Directoria Regional de Juiz de Fóra.

Inspector de linhas de 3ª classe, em commissão — Joaquim de Aquino Netto para exercer as funcções de chefe dos serviços do linhas e installações da Directoria Regional de Matto Grosso.

O 3° official Benedicto de Carvalho Durão, da Directoria Geral, para, em commissão, ir a São Paulo afim de dar nova organização aos serviços de Protocollo da respectiva Directoria Regional.

O "Vital de Oliveira" deixou Fortaleza

FORTALEZA, 13 (A. B.) — Zarpou para o Norte o navio de guerra brasileiro "Vital de Oliveira", que ha dias se encontrava ancorado neste porto.

Antes da partida a officialidade apresentou despedidas ao capitão Carneiro de Mendonça, interventor federal neste Estado, que mandou, a seguir, um representante, a bordo apresentar votos de boa viagem á tripulação daquella unidade da Marinha de Guerra nacional.

O Rio Grande do Norte vae participar da Feira de Amostras de São Paulo

NATAL, 13 — (A. B.) — Noticia-se que o Estado do Rio Grande do Norte pretende participar da proxima Feira de Amostras Internacional, que se vae realizar em São Paulo. O interventor federal tomou medidas no sentido de que o Rio Grande do Norte esteja condignamente representado naquelle certamen.

Os Monarchistas de S. Paulo em Actividade

S. PAULO, 13 (A. B.) — Os monarchistas de São Paulo, fizeram distribuir um boletim dizendo, entre outras coisas, o seguinte, á margem das proximas eleições constituintes:

"Depois de maduramente pensar sobre a questão, resolveu o Supremo Conselho Imperial que os patrianovistas resolveram não concorrer ás proximas eleições constituintes, dando seu apoio á Liga Eleitoral Catholica, defensora do minimalismo nacionalista, contido no decalogo já publicado. Os patrinovistas, que professar a doutrina radical violenta contraria á baixa mentalidade social e politica dominante do Brasil, terão que fazer um supremo esforço para contentar-se com isso, por Deus e pela Patria, até que chegue o momento de exigirmos tudo".

O incendio da rua do Passeio

O 3.° DELEGADO AUXILIAR NÃO ENCONTROU OS LIVROS COMMERCIAES RECOMMENDADOS POR LEI, DENTRO DO COFRE

Perante o dr. Democrito de Almeida, 3.° Delegado Auxiliar, servindo de escrivão o dr. Eduardo Pereira da Costa, foram, hontem, ouvidas em Cartorio daquella movimentada delegacia, outras testemunhas sobre o pavoroso incendio occorrido á rua do Passeio.

O dr. Democrito de Almeida, autorizando a abertura do cofre da firma do Instituto "São Jorge," não encontrou, dentro do mesmo, os livros commerciaes recommendados por lei.

Essa irregularidade verificada pela energica autoridade, deu margem, para serem feitas novas diligencias em torno do caso, devendo serem ouvidas em segredo de justiça varias testemunhas.

O 3.° Delegado Auxiliar mandou appreender varios objectos furtados e empenhados em Casas de Penhores

O 3.° Delegado Auxiliar, dr. Democrito de Almeida, mandou dar busca nas casas de penhores José Moreira da Costa & Comp. para appreensão de objectos constantes das cautelas ns. 115.892, 10.874 e 65.441, visto se tratarem de objectos furtados na jurisdicção do 1.° districto policial.

Pedido de informações ao Director dos Serviços de Identificação de Madrid

O 3.° delegado auxiliar, dr. Democrito de Almeida, officiou ao Director do Serviço de Identificação de Madrid, pedindo-lhe antecedentes do subdito hespanhol, Juan Buenaza Fernandez.

FUMEM

SUDAN AMERICANO

Mistura fraca e agradavel

Carteira $500 réis

O cyclista foi atropelado pelo auto 14.109

Quando passava hontem á tarde, pela Praça Quintino Bocayuva, montando numa bycicleta, o operario Aristides Lemos da Silva, de 23 annos de idade, solteiro, morador á rua Adriana n. 112, foi colhido pelo auto 14.109, recebendo em consequencia, contusões e escoriações pelo corpo.

Aristides foi medicado pela Assistencia do Meyer, tendo em seguida se dirigido á delegacia do 20° districto policial, onde apresentou queixa.

Varejada pela policia uma casa da rua da Constituição

A PRISÃO DE VARIOS JOGADORES

O 2° delegado auxiliar acompanhado de varios investigadores deu hontem á noite uma batida no predio n. 12 da rua Constituição, encontrando ali numerosos contraventores, que, no momento jogavam a "ronda".

Foram effectuadas varias prisões e apprendidos todos os apetrechos do jogo.

Durante a Ausencia dos Patrões

O GUARDA DA RESIDENCIA ROUBOU OBJECTOS AVALIADOS EM 15:000$000

A prisão do larapio pelas autoridades policiaes do 7.° districto

Acompanhado de sua familia, o advogado Joaquim Proença, morador á rua Real Grandeza n. 185, aproveitando a estação calmosa, foi fazer um estagio em Petropolis. Durante a sua ausencia, a casa ficou sob a guarda de Waldevino Pinto, antigo artifice de aviação ,solteiro, de 26 annos, de idade, pardo, residente á mesma rua no n. 264.

Retornando no dia 7 do corrente, na manhã de 8, ao fazer uma inspecção no interior da residencia, o advogado verificou, que uma das portas da parte dos fundos do predio se encontrava aberta, apresentando vestigios de ter sido forçada. Por essa mesma occasião uma pessôa da familia dava pelo desapparecimento de dois artisticos bronzes e uma caixa de fichas de madreperola, avaliada em 5:500$000.

Immediatamente foi o caso levado ao conhecimento das autoridades policiaes do 7° districto ,sendo incumbidos das diligencias para descoberta dos gatunos, os investigadores, Doria e Medina.

Ao iniciarem as pesquizas, os policiaes foram scientificados do desapparecimento ainda dos seguintes objectos:

Um sabre de soldado do Exercito, 4 colheres de sôpa, Christofle; 3 colheres de sobremesa, tambem Christofle; 8 colheres de chá; 2 facas de cabo de osso, de sobremesa, sendo uma quebrada; 7 facas grandes, de cabo de osso, uma faca para cortar pão, um trincante, 1 faca com cabo de metal branco, 1 faca de cabo de osso; 9 garfos de metal branco; 1 colher pequena, para sal; 1 colher pequena para manteiga; 1 pegador para assucar; 1 binoculo de viagem, 1 garrafa de champagne, 2 estatuetas com pedestal de prata, 2 apparelhos de prata, representando anjos; 2 taças de metal branco, 1 molheira de louça, 2 calices pequenos de crystal; 5 calices grandes de crystal; 8 taças grandes de crystal, em côr; 3 taças grandes, de crystal branco; 2 taças para salada de frutas; 1 cinzeiro de metal e vidro; 1 chale hespanhol, bordado com flores; 2 camisas de sêda para homem; 1 pyjama de seda azul-claro para senhora; 2 ternos de casemira ingleza, escuros; 3 camisas de seda para senhora; 1 lenço de linho branco; 5 guardanapos; 2 toalhas de chá de linho; 1 applicação para fronha; 3 pannos de mesa bordados; 1 cinto de senhora com pedras de fantasia; 1 camisa de peitinho para homem; vestido de seda para senhora, e toalha para rosto; 2 corpinhos de seda, para senhora; 1 camisa de linho branco; 1 casaco de setim escuro, com pelle; 1 fronha de linho branco; 1 lenço de linho branco; 2 collarinhos de seda; 1 camisa de Jersey, para homem; 1 cueca de linho branco; e 1 caixa de abotoaduras, vazia.

Os objectos desapparecidos foram avaliados em 15:000$000.

Para evitar suspeitas, a policia resolveu interrogar todas as pessoas da casa, principalmente Waldevino.

Este depois de cair em varias contradições, confessou fifinalmente ter sido o autor do roubo.

Habilmente interrogado, Waldevino declarou que quasi todos os objectos se encontravam em sua casa, com excepção dos dois bronzes e da caixa de fichas, que, haviam sido empenhados. O larapio que, foi autuado, já está sendo processado.

O delegado Rego Monteiro fez apprehensão de todas as cautelas.

Recommendando o cumprimento da lei do sello

O almirante Protogenes Guimarães, a vista de uma remessa á sua secretaria, de papeis sem sello que satisfaçam ás exigencias da lei do sello, recommendou aos chefes das repartições de Marinha providencias no sentido de serem fielmente cumpridas as disposições dessa lei, não devendo ter andamento pela Directoria do Expediente de seu Ministerio os requerimentos e documentos que não estejam devidamente sellados.

Queixas e reclamações contra a administração do Externato Pedro II

Fomos procurados por uma commissão de candidatos extranhos aos exames de primeira época do Externato Pedro II, que por nosso intermedio, pedem providencias ao sr. ministro da Educação afim de que sejam despachados com a maior brevidade possivel, os requerimentos que enviaram áquelle estabelecimento, solicitando attestados das materias em que foram approvados, pois encerrando-se no proximo dia 15, a matricula nos demais estabelecimentos equiprados estão na imminencia de ficarem privados desse direito, tão somente pela indispensavel solução que deve ser data aos requerimentos enviados.

Outrosim solicitam ainda que medidas energicas sejam tomadas contra o modo grosseiro por que são tratados, pelos funccionarios daquella casa de educação, as partes que ali vão tratar de seus interesses, pois não comprehendem como, em uma casa como o Externato Pedro II, sejam admittidas pessoas que desconhecem as boas regras de educação.

Ahi vae endereçada, a quem e direito a reclamação que fizeram os prejudicados.

Instituindo a directoria da Marinha Mercante

Será dado publicidade hoje, no "Diario Official" o decreto que regulamenta a Directoria da Marinha Mercante, que terá ao seu cargo o registro de embarcações mercantes, a matricula do pessoal maritimo, pesca, soccorros no mar, praticagem, reserva naval, carta de habilitação dos homens do mar, ensino profissonal e fiscalização technica da construcção naval.

A directoria que será dirigida por um almirante, compor-se-á de uma secretaria geral, de quatro divisões de serviço e das capitanias dos portos e crêa o Conselho da Marinha Mercante.

Prosegue a Luta no Chaco Boreal

Travou-se, no Campo Jordan, Um Sangrento Combate

LA PAZ 13 — (HAVAS) — Conforme se esperava, devido ao movimento de tropas iniciado hontem, os paraguayos reagiram, na região de Campo Jordan, do que se resultou violento combate.

As forças paraguayas defenderam as suas ultimas posições tenazmente. A' noite, o combate proseguia ainda.

Em Alihuatá, as tropas bolivianas foram atacadas, esta manhã. Depois de receber reforços dos sectores de Fernandez e Toledo, os bolivianos consguiram firmar-se em suas posições, repellindo o inimigo.

O regresso do ministro José Americo

Segundo estamos informados, o ministro José Americo de Almeida deverá estar de regresso a esta capital até o fim do corrente mez.

O titular da Viação encontra-se, presentemente, no Rio Grande do Norte, continuando a inspecção ás obras federaes, em execução naquella parte do paiz.

A "Semana do Matte", e a viagem do seu delegado especial

Em missão de propaganda da "Sena, de "A Nação"; H. E Bornemann, de "O Malho"; S. Karakuschansky, de "A Gazeta Israelita" e Mario Costa, da "Gazeta Commercial". Foram negados, de accordo com os pareceres da Commissão de Syndicancia, 3 pedidos.

mana do Mate" a realizar-se nesta capital de 8 a 15 de maio proximo, seguiu, hontem, com destino aos Estados do Paraná, S. Catharina, Rio Grande do Sul e Matto Grosso, na qualidade de delegado especial da Commissão Organizadora daquelle certamen, o dr. Arnaud Castello Branco, socio da firma Arnaud & Cavalcanti.

Tratando-se de um emprehendimento que interessa a economia nacional, por que visa a expansão de um producto a ella ligado, o delegado da Commissão Organizadora da "Semana do Mate" deverá entender-se com os leaders dessa industria, assentando com os mesmos providencias indispensaveis ao exito de tão util iniciativa, cujo alcance pratico não póde escapar ao espirito dos interessados.

Pelos applausos que dos Estados productores têm sido encaminhados á Commissão Organizadora da "Semana do Mate", composta dos jornalistas Herbert Moses, Victor de Sá e Balthazar de Oliveira, é facil de prever o successo que alcançará a missão do seu delegado especial.

Segundo communicação que nos foi feita pela Commissão Organizadora, o escriptorio da "Semana do Mate", passou a funccionar á rua do Ouvidor n. 58, 1° andar.